Max Baer Venceu Por Knok-Out no 10º Round

12 PAGINAS

Diario Carioca

REIS

Fundador: J. E. DE MACEDO SOARES

Praça Tiradentes n.º 77 | Rio de Janeiro, Sexta-feira, 15 de Junho de 1934 | Anno VII — Numero 1.804

Bibliotheca Nacional Av. Rio Branco

Realizou-se Hontem no Palacio Tiradentes Uma Reunião Secreta dos Leaderes

Os "Transformistas" Venceram os Partidarios da Dissolução ou da Prorogação da Assembléa, Depois de Derrotados Num Primeiro Escrutinio

93 VOTOS PELA PROROGAÇÃO ATE' 31 DE DEZEMBRO CONTRA 142 VOTOS PELA TRANSFORMAÇÃO EM ORDINARIA FOI O RESULTADO DO SEGUNDO ESCRUTINIO — MALABARISMO BAHIANO — VOLTOU AO SUB-COMITE O PARECER JOÃO BERALDO — OS MINISTROS QUE SÃO CONTRA A PROROGAÇÃO

Os srs. Lemgruber Filho, que representou o sr. João Guimarães na reunião, Antonio Carlos, presidente da Assembléa, Medeiros Netto, leader da maioria, e Alcantara Machado, leader da São Paulo

Sob a presidencia do sr. Medeiros Netto, reuniram-se, hontem, os leaderes das bancadas, no Palacio Tiradentes. Assumpto: — defesa do subsidio por mais quatro annos.

Reunião secreta, numa sala fechada a sete chaves. Pelas proximidades, um exercito de continuos, transformados em vedetas dos chefes das representações á Constituinte. Os jornalistas foram contidos a cem metros de distancia. Nada de approximações. Paredes têm ouvidos...

Todas essas precauções — fruto da ingenuidade do senhor Medeiros Netto — tornaram-se inuteis. Para o reporter, quando se trata de apurar um facto, não ha a palavra impossivel.

Passemos, pois, a expôr o que se debateu no "conclave", sob o maior dos sigilos.

O SR. MEDEIROS NETTO TREMULO E INDECISO

Iniciando a reunião, falou o sr. Medeiros Netto. Estava tremulo e indeciso. Disse que convocara os leaderes para ouvir a sua opinião e, assim, a dos deputados que orientavam, em face do parecer relatado pelo sr. João Beraldo. Como todos sabiam, o documento conclúe apresentando tres suggestões: 1ª) transformar-se a Constituinte em Assembléa ordinaria, com mandato de mais quatro annos; 2ª) prorogar os trabalhos dos constituintes até 31 de dezembro; 3ª) dissolução immediata, após a eleição do presidente da Republica. Deste modo, submettia á votação as suggestões indicadas.

UM "IMPASSE"

Procedido o escrutinio, apurou-se o seguinte resultado. — favoraveis á dissolução, 78 votos; pela prorogação, 54 votos, e pró-transformação, 96 votos. Como se vê, os "transformistas" não obtiveram maioria, sobre as duas outras correntes, criando-se o "impasse".

Os deputados pelo Estado do Rio, S. Paulo e Bahia votaram, nesse 1º escrutinio, pela dissolução. Dos classistas, apenas cinco empregadores se manifestaram de accôrdo com esse ponto de vista. Logo depois de conhecido esse resultado, o senhor Alcantara Machado, leader da bancada paulista deixou a reunião, recusando votar novamente.

NO SEGUNDO ESCRUTINIO VENCEM OS "TRANSFORMISTAS"

A seguir, o senhor Medeiros Netto, apresentando visivel nervosismo, propoz a realização de segundo escrutinio. Cochichos, pequenos "bate-papos" e este novo resultado: — pela prorogação, 93, e contra, 142 votos. Houve, então, um sorriso de viva satisfação entre os "transformistas". A Bahia votara pela transformação. O Estado do Rio, pela prorogação.

Ausente o sr. Alcantara Machado, assim mesmo sr. Medeiros Netto declarou que São Paulo opinára favoravelmente á prorogação. Convém, aliás, registar desde logo que, mais tarde, na Avenida, entre um grupo de constituintes, o leader paulista dizia que não autorizára o sr. Medeiros a falar pelos seus leaderados...

MALABARISMO BAHIANO

Foi muito commentado o facto da Bahia ter sido favoravel, no primeiro escrutinio, á dissolução e, no segundo, em vez de escolher o meio termo — a prorogação — passou ao outro extremo, que é a transformação da Constituinte em Assembléa ordinaria. Manobra evidente, tristissimo jogo de scena, para despistar a opinião publica...

OS PERNAMBUCANOS, GAU'CHOS E MINEIROS

Os pernambucanos, que na primeira votação tambem foram pela dissolução, na segunda se dividiram. Apenas nove deputados foram pela transformação, inclusive o leader, padre Arruda Camara, que não escondeu jámais as suas sympathias enthusiasticas pelos partidarios da ordinaria.

Entre os mineiros e gaúchos, prevaleceu, como era de esperar, o ponto de vista da transformação.

CONTRA OS DECRETOS-LEIS

Sabemos que a maioria da Assembléa é contraria á idéa de se conceder ao presidente da Republica a faculdade de expedir decretos-leis.

Pudéra! Se é esse o pretexto de que quasi todos se têm servido para a defesa do subsidio por quatro annos.

O SR. LEMGRUBER FILHO REPRESENTOU O LEADER DO P. P. R

Na ausencia do sr. João Guimarães, representou o Partido Popular Radical na reunião dos leaderes o sr. Lemgruber Filho. O deputado fluminense recebeu para isso credenciaes do leader do seu Partido e consultou os seus collegas de bancada sobre o assumpto do "conclave".

FALANDO SO'ZINHO...

O leader de Goyaz, sr. Mario Caiado, opinou, na reunião de hontem, pela transformação, no que esteve de conformidade com a maioria. Em um ponto, porém, o sr. Caiado se differenciou dos seus collegas. Foi na parte em que propoz não recebessem os deputados, durante o quadriennio, quaesquer subsidios dos cofres publicos. A idéa só foi tomada a sério pelo seu autor, que, entretanto, se comprometteu a não receber um nickel (tanto elle como a sua bancada), na primeira legislatura ordinaria.

O PEZAR DO LEADER DA MAIORIA

Fechando a sessão, falou novamente o sr. Medeiros Netto. Estava calmo, sorridente, alegre. Entretanto, apesar dos votos favoraveis de sua bancada, lamentou que os leaderes não tivessem opinado pela dissolução.

Era esse o seu desejo, embora já tivesse opinado na imprensa pela transformação e tivesse votado de accordo com ella.

Essas palavras do leader, ditas com emphase, impressionaram muito os presentes, principalmente pelo tom de sinceridade com que foram ditas...

VOLTOU AO SUB-COMITE' O PARECER DO SR. JOAO BERALDO

Em virtude de reclamação feita pelo deputado radical fluminense, o sr. Fabio Sodré, a Mesa fez voltar o parecer exarado pelo sr. João Beraldo, ao Sub-Comité Constitucional, para que o mesmo opine sobre a emenda de autoria daquelle constituinte e referente á prorogação do mandato da Assembléa até dezembro.

OS MINISTROS QUE JA' SE MANIFESTARAM SOBRE A PROROGAÇAO

A transformação da Assembléa Nacional Constituinte em Camara Ordinaria vem recebendo dos proprios membros do Governo a mais veemente repulsa. Os ministros Oswaldo Aranha, José Americo, Góes Monteiro e Antunes Maciel, em palestra com os representantes da imprensa se manifestaram claramente que, em absoluto, poderiam estar de accôrdo com a idéa já tão discutida.

COMO TEM REFLECTIDO EM PORTO ALEGRE A ATTITUDE DA IMPRENSA CARIOCA

PORTO ALEGRE, 14 (A. B.) — Tem repercutido aqui nos meios politicos profundamente a attitude da imprensa do Rio, na sua quasi unanimidade contraria á transformação da Assembléa Constituinte em Camara Ordinaria. Ha, é certo, digamos attitudes discretas, mas a proposito deve-se levar em conta a corrente de opinião que ellas representam. Entretanto, pode-se dizer que tambem a imprensa gaucha se mostra contra a tentativa tão malsinada.

A ATTITUDE DA BANCADA PAULISTA

S. PAULO, 14 (A. B.) — Não parece que haja qualquer duvida a respeito da attitude da bancada paulista com referencia á transformação da Assembléa Constituinte em Camara Ordinaria.

Sabe-se ao certo, que os perrepistas votarão contra, devendo mesmo alguns delles renunciar, se o projecto fôr approvado.

Mas ao que nos informam, não é menos positiva a attitude dos amigos do interventor Armando de Salles Oliveira, que teria já conseguido a unanimidade em torno dessa attitude, de repulsa ao referido projecto.

O SR. JOÃO CARLOS MACHADO E SIMÕES LOPES TROCAM TELEGRAMMAS

PORTO ALEGRE, 14 (A. B.) — De torna viagem foram conhecidos, hoje, aqui os telegrammas trocados entre os srs. João Carlos Machado e Simões Lopes a proposito da prorogação da Constituinte e sua transformação em Camara ordinaria.

A opinião do general Flores da Cunha, por uma solução intermediaria, parece reunir a maioria dos suffragios. Podemos affirmar, por outro lado, que a opinião publica é decididamente contraria á transformação pleiteada no projeco do deputado João Beraldo.

Espera-se com o maior interesse noticia sobre a attitude da bancada gaucha, a qual, ao que se espera, terá grande repercussão no Estado, qualquer que seja elle.

O ENCONTRO DE VENEZA

A TROCA DE VISITAS ENTRE HITLER E MUSSOLINI

Adolf Hitler

VENEZA, 14 (D. C.) — Procedente de Munich, acaba de chegar a esta cidade o chanceller Adolf Hitler, que se veiu encontrar com o chefe do governo italiano, sr. Mussolini.

VENEZA, 14 (D. C.) — O sr. Mussolini, presidente do Conselho, chegou ás nove e meia horas ao aerodromo desta cidade, envergando o uniforme fascista e acompanhado dos membros do Estado-Maior do Partido.

A Propaganda Nazista Desenvolvida na Austria

FOI PRESO, NO TYROL, O EX-CHEFE DA IMPRENSA DA "HEIMWEHREN" — OS DOCUMENTOS ENCONTRADOS EM PODER DO MAJOR ABEL

VIENNA, 13 (Havas)—Communicam de Innsbruck que a policia daquella cidade prendeu o ex-chefe da imprensa da "Heinwehren" do Tyrol, major Abel, homem de confiança do dr. Steidle, commissario geral da Propaganda.

O preso, de nacionalidade allemã, é accusado de fazer propaganda do nacional-socialismo e em seu poder foram encontrados documentos compromettedores.

Lembra-se que o major Abel esteve envolvido na questão do assassinio de Rosa do Luxemburgo e de Karl Liebnecht.

Nos meios da "Heinwehren" do Tyrol compreende-se agora porque os planos revolucionarios eram sempre conhecidos com antecedencia pelas autoridades allemãs.

Sob a Accusação de Assassinio

UM NOVO PEDIDO DE EXTRADIÇÃO DE GERARDO MACHADO

HAVANA, 14 (Havas) — Foi dirigido aos Estados Unidos segundo pedido de extradição do ex-presidente da Republica, general Gerardo Machado, que é agora accusado de haver ordenado o assassinio do sr. Blas Maso.

Os Absurdos do Ministerio da Agricultura

Uma Scena de Pugilato Entre Dois Assistentes Technicos — Como o Sr. Navarro de Andrade Persegue os Funccionarios Contratados Daquelle Ministerio, Atrazando-lhes Perversamente o Pagamento dos Seus Salarios

Por occasião da victoria da revolução de 30, os funccionarios da Secretaria da Directoria de Meteorologia, fizeram, ao senhor chefe do Governo Provisorio, uma representação contra os actos do director de então daquella repartição publica.

Resultado: — fortemente empistolado é o director apontado, e os funccionarios que fizeram a dita representação, sem que fosse aberto um inquerito, e a pretexto de extincção dos cargos, foram todos postos em disponibilidade! A maioria, chefes de numerosas familias, reduzidos a uma terça parte, passaram e ainda passam alguns delles as mais angustiosas privações.

Quem mais concorreu para o castigo dos que pediram justiça, foi o sr. Arthur de Avellar Figueiredo, que tempos depois, fôra suspenso do exercicio das suas funcções, pelo actual ministro da Agricultura.

Agora, surge naquella repartição, uma scena de pugilato entre dois funccionarios que vem provar o ambiente de odios criados pela actual administração e a violencia do acto que poz aquelles serventuarios, em disponibilidade, sendo que extincção de cargos não existiu, simplesmente, mudaram-lhe o titulo, ao invés de officiaes, passaram a ter a denominação de escripturarios.

Não ha, pois, nada como um dia depois do outro...

A MA' VONTADE DO SR. NAVARRO DE ANDRADE PARA COM OS CONTRATADOS

Recebemos a seguinte carta:

"Rio de Janeiro, 14 de junho de 1934. — Sr. redactor do DIARIO CARIOCA — Confiado na sua bondade, venho recorrer ao seu conceituado jornal para, em nome de uma desventurada classe de funccionarios contratados do Ministerio da Agricultura, implorar a piedade de christã do sr. ministro, de modo a ser tomada uma providencia para que cesse o soffrimento de grande numero de familias, cujos chefes ha dois mezes (abril e maio p.p.) não recebem os seus salarios.

Como se comprehende, sr. redactor, que aquelles que têm vida folgada, com bons ordenados e que são pagos mal chega o ultimo dia do mez, se esquecem que cada funccionario, na sua maioria, representa uma familia, cuja manutenção depende "unicamente" dos parcos salarios de seu chefe!!"

Enquanto isso, os responsaveis por esta triste situação se banqueteam em excursões festivas, pouco se importando que passem privações ou morram á mingua os seus humildes subordinados, que não tiveram a bôa sorte de ser ministro, deputado ou chefe de repartição...

Deve ter chegado hoje de Minas, o sr. Navarro de Andrade, director itinerante do Ministerio da Agricultura, o homem já conhecido por "Come-leguas", pela mania que tem de estar para a andar, a andar, sob o pretexto de inspeccionar os serviços espalhados neste vasto Brasil.

São tão frequentes as excursões do sr. Navarro, que o normal na sua directoria, no Ministerio, é ter um director interino, alheio a orientação do serviço e sem nenhuma autoridade para qualquer iniciativa, limitando-se, o interino, a assignar de cruz o expediente e, ás vezes, as ordens de serviço que a habilissima secretaria do sr. Navarro, cavila para matar o tempo.

O sr. Navarro se fosse um homem de sentimentos humanos normaes, pelo goso mesquinho de fazer parte da comitiva do sr. ministro, não teria desta vez se ausentado de sua directoria, deixando tantos funccionarios com os pagamentos em atrazo.

E' tão máo esse homem que dirige o Departamento de Producção Vegetal, do Ministerio da Agricultura, que sabendo elle terem sido mandados, em abril, p. passado, varios fiscaes para a Parahyba do Norte, Pernambuco, S. Paulo e Paraná, onde foram trabalhar, dando-se-lhes apenas as passagens, está agora teimando essé homem cruel em renovar-lhes os contratos sómente por 8 mezes, de maio a dezembro, prejudicando-os com o mez de abril, que não quer incluir em folha, sabendo que os referidos fiscaes de facto trabalharam.

E lá nos Estados longinquos estão os pobres homens a mendigar, talvez, em meio estranho, sem que até hoje lhes tenham pago os salarios a que fizeram jús pelo seu trabalho.

Que pensará o sr. Navarro de Andrade de um funccionario contratado? Pensará que é daquelles jabotys do norte que passam sem comer mezes a fio?

Tudo isso, sr. redactor, é simplesmente revoltante.

Pela publicação da presente carta agradece. — *Uma das victimas*."

A Viagem do Sr. Oswaldo Aranha ao Rio Grande do Sul

Sr. Oswaldo Aranha

PORTO ALEGRE, 14 (A. B.) — Respondendo ao convite que lhe fez o interventor Flôres da Cunha, para visitar o Rio Grande do Sul, o ministro Oswaldo Aranha diz, em telegramma de hoje:

"Estou sempre disposto a cumprir as ordens do Partido Liberal. E assim prompto a ir á reunião de sabbado. Todavia, o avião de amanhã está superlotado, impossibilitando-me a viagem. Mas farei o possivel para, de qualquer modo, estar sabbado ahi".

O sr. Oswaldo Aranha termina a sua resposta ao general Flôres da Cunha, dizendo se não vier agora, virá breve. Dando a entender que antes de viajar para o estrangeiro visitará o Rio Grande do Sul.

PORTO ALEGRE, 14 (A. B.) — Estamos informado de que o Syndicato Condor desejando facilitar a vinda do ministro Oswaldo Aranha a esta capital, afim de participar da reunião de amanhã, do Partido Liberal, fará correr um avião extraordinario.

PORTO ALEGRE, 15 (A. B.) — Logo que foi divulgada aqui a noticia da vinda do ministro Oswaldo Aranha, amanhã, a esta capital, a cidade se movimentou para receber aquelle politico que se acha ausente da sua terra natal ha muito já. Commissões de amigos e correligionarios do ministro da Fazenda, preparam-lhe festiva recepção, da qual participarão os mais destacados elementos da sociedade gaúcha.

A' Estratosphera

O VÔO REALIZADO PELA SRA. PICCARD

NOVA YORK, 14 (Havas) — A senhora Jeannette Piccard, que realizou hoje uma ascensão á estratosphera, aterrissou em Leamington, no Ontario.

A Luta no Chaco

VIOLENTOS ENCONTROS EM TODOS OS SECTORES

ASSUMPÇAO, 14 (HAVAS) — Um communicado de hoje sobre as operações no Chaco, annuncia que, em todos os sectores, se verificaram, hontem, fortes encontros de patrulhas.

TODO MUNDO, PELA CIDADE, ESTA' INTERESSADO EM SABER COMO E' QUE PO'DE ADQUIRIR DE GRAÇA, UM TERRENO OU UMA CASA!...

“A Nacional Bonificadora de Immoveis Ltda.”

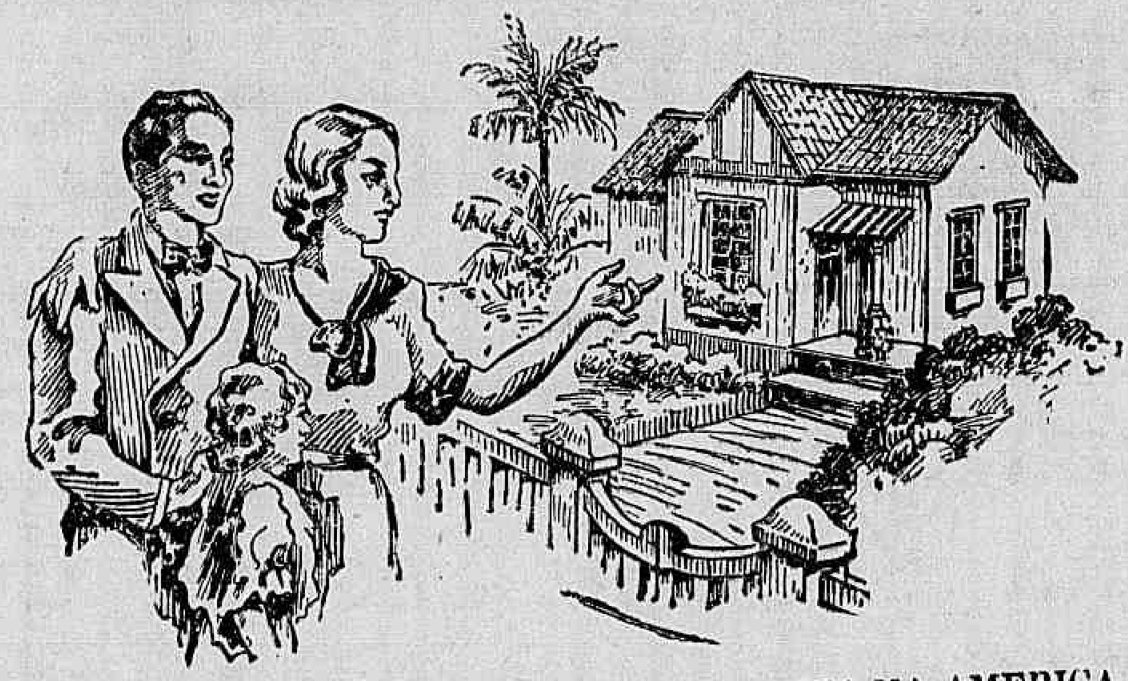

ESTA' DISTRIBUINDO OS SEUS “BONUS” A'S CASAS COMMERCIAES, GRANDES E PEQUENAS, AFIM DE QUE ELLAS POSSAM ATTENDER AOS PEDIDOS DOS SEUS FREGUEZES!...

E, DIARIAMENTE, MAIS DE CEM PESSOAS ESTÃO SE INSCREVENDO NO FORMIDAVEL SYSTEMA DESTA EMPRESA, UNICA NA AMERICA DO SUL — EIS AS PESSOAS QUE SE INSCREVERAM, NUM SO' DIA:

Dr. José França Junior
D. Joanna Coelho Neves
Srta. Irene Prestes
Sr. Armando Oliveira Nascimento
Sr. V. Moetrel
Sr. Arthur Teixeira
Dr. Jorge Mores Grey
Srta. Anna Barros
Sr. Belmiro Corrêa
Dr. João Menezes Lyra
Dr. Renato Araujo
Sr. Celestino Sias
D. Antonia Barros Vidal
D. [illegible] Celeste Barros Ludowice
Sr. Walter Leitão
Luiz Valandro
Sr. Silvio de Oliveira
Sr. Helio de Menezes
Sr. Albert Arthulle Laundes
Dr. Silvio Terra
Sr. Arcenio Cavalcanti
Sr. José Moreira Ferro
Sr. Carlos Alberto Tavares
Sr. Oswaldo Ferraz Silveira
Sra. Edméa Macedo
Srta. Alayde Castelões
Dr. Mario Newton Figueiredo
Sr. Licinio de Souza
Sr. Candido Brandão

Sr. Antonio Patric
Sr. Francisco Lemos
Sr Fernando Machado
Vva. Antonia Mello Barreto
Dr. Baptista Franco
Sra. Maria José de Barros Brandão
Srta. Elza Peixoto Ramos
Dr. José Justiniano Castro Rebello
Sr. Jurandir Ubirajara Iguatemy
Sr. Waldemar Torres
Sra. Chloé Barata Braga
Srta. Silvia Henrique
Sr. Amandio Martins
Dr. Renato Paulo Mello Barreto
Dr. José Salles Oliveira Coutinho
Dr. Paulo Taunnay
Sr. Ernani de Albuquerque
Sr. Mario Alazão
Sr. Leandro Pereira da Cunha
Sr. Custodio Martins Salvado
Sr. Hermano Vilial Joppert
Dr. Heitor Bracett
Sr. Adolpho Lisboa
Sr. David Libman
Sr. Miguel Santanelli
Sra. Aline Dantas Veiga
Vva. Laurinda Pastor
Sr. Alberico de Campos
Sr. Isaac Koiffmann

Sr. Paulo Prates Erues
Sr Jayme Cesar Leite
Sr. Edgard do Couto
Sr. Gaudencio de Lemos
Sr. Raymundo Pinheiro Almeida
Dr. José D. Rache
Srta. Heloisa M. de Oliveira Castro
Sr. Alceu M. de Oliveira Castro
Sra. Helena Reeve
Sr. Alberto Sampaio Ferraz
Sr Elzie Ribeiro
Dr. Carlos Mariani
Dr. Oscar Luna Freire
Sr. Gentil França
Dr. Octavio Teixeira Leite
Sr. Oswaldo Duque Estrada
Menor Joar Duarte
Menor Jomar Duarte
Sr. Milton A. Xavier
Sr. Moacyr de Mello Moraes
Sr. Armando Dager
Sr. André Gane
Sr. Raul de Amorim Pessôa
Sr. João de Freitas e Silva
Sr. Aurelio Borges de Barros
Sr. Raul Ghernann
Sr. Manoel Cerqueira
Vva. Dulce Alves
Srta. Graciliana de Mello

Sra. Luiza Maria de Oliveira
Sr. Rodolpho de Carvalho
Sr. Antonio A. Ferreira Filho
Sr. João Pinto de Faria
Dr. Octavio Tavares
Dr. Frederico Duarte
Sr. José Marques de Almeida
Sr. Edgard Chagas Dória
Sr. Aristides Gomes
Sra. Alice Brusati
Sr. Mario Renato de Castro
Menos Sergio Mauro de Freitas
Menor Maria José F. Nascimento
Sr. Patricio Teixeira
Sr. Vicente Picorelli
Sr. Silvio Galhardo Castro Araujo
Sr. Mario Faria
Sr. Getulio Antonio dos Santos
Sr. Theopompo do Nascimento
Sr. Euclydes de Araujo
Sra. Mercedes de Mello
Srta. Guiomar Abud
Srta. Heloisa Nogueira
Sr. João dos Santos Genio
Sr. Julio Rodrigues Maria
Sr. Seraphim Rodrigues Oliveira
Sr. Olympio de Accili Monteiro
Srta. Honorina Domingues
Dr. Paulo de Albuquerque

Eis algumas das casas commerciaes que já fecharam contrato com a NACIONAL BONIFICADORA DE IMMOVEIS para fornecer bonus aos seus freguezes:

CASA BELLA AURORA
A maior e melhor da America do Sul, pela excellencia dos seus moveis
(CATTETE, 78 A 84, CATTETE 55-57 e RUA SAO JOSE', 50 A 52).

PHARMACIA DANTAS
BOULEVARD 28 DE SETEMBRO, 326

CASA GUIOMAR
RUA ESTACIO DE SA', 32

SALÃO FONTES
RUA ESTACIO DE SA', 46

ASSISTENCIA DENTARIA STA. APPOLONIA
BOULEVARD 28 DE SETEMBRO, 160 E PRAIA DE BOTAFOGO, 481
— DR. SERGIO FRANÇA

JOÃO VAZ
RUA ANNA NERY, 456

BAZAR SANTO ANTONIO
(Vidraceiro)
RUA BARAO DE BOM RETIRO N.° 792

INFORMAÇÕES:
Rua Uruguayana, 166-3.° andar — Teleph.: 3-4933

Homenageada a Missão Industrial e Commercial Argentina

COMO TRANSCORREU O ALMOÇO DE HONTEM, NO JOCKEY CLUB — OS DISCURSOS PRONUNCIADOS

Realizou-se, hontem, ás 13 horas, no Jockey Club, o grande almoço offerecido pela Sociedade Nacional de Agricultura, Federação Industrial do Rio de Janeiro e Associação Commercial do Rio de Janeiro, á Missão Industrial e Commercial da Argentina.

Ao agape, que transcorreu dentro da maior cordialidade, compareceu grande numero de figuras de destaque da nossa industria e commercio, além dos delegados argentinos, de convidados especiaes, entre os quaes os ministros da Fazenda, da Agricultura e do Trabalho.

Nos logares de honra sentaram-se os srs. deputado Francisco de Oliveira Passos, presidente da Federação Industrial; Raul de Araujo Maia, presidente da Associação Commercial; Luiz A. Colombo, presidente da Delegação Argentina e seus companheiros, embaixador Cárcano, os ministros Franklin de Almeida, presidente da Sociedade Nacional de Agricultura, representantes officiaes, presidentes de associações de classe, etc.

Falou, em primeiro logar, o deputado Francisco Oliveira Passos, presidente da Federação Industrial, saudando os delegados argentinos. Começou accentuando a importancia daquella festa, que reunia em uma só mesa as classes economicas do Brasil e os representantes da Argentina.

Referindo-se a esses tratados, destacou o dr. Oliveira Passos, como da mais alta significação e opportunidade, o convenio entre a Republica Argentina e o Brasil sobre exposição de amostras e venda de productos nacionaes, o qual estabelece, em seu artigo primeiro:

“O governo da Republica Argentina installará na cidade do Rio de Janeiro um salão de exposição de amostras e venda permanente de seus productos nacionaes; e a mesma installação e com o mesmo fim, o governo da Republica dos Estados Unidos do Brasil estabelecerá na cidade de Buenos Aires”.

E o sr. Oliveira Passos continua a sua oração, sempre debaixo da attenção geral dos presentes, referindo-se agora á vinda daquella missão commercial e industrial.

O discurso do dr. Oliveira Passos foi longo e sempre entrecortado de applausos. Elogiou a acção elevada do Embaixador Carcano, a quem se deve mais o successo desta politica do que todos nos regosijamos. E, depois de outras considerações, concluiu sua brilhante oração, congratulando-se com as classes economicas do paiz e felicitando os argentinos pelo exito da sua missão.

A ORAÇÃO DO DR. ARAUJO MAIA

O segundo orador foi o dr. Araujo Maia, que disse levantar-se para exprimir a sua satisfação por ver a approximação sempre maior dos povos argentino e brasileiro.

PALAVRAS DO MINISTRO DO TRABALHO

O sr. Salgado Filho, disse de inicio, não poder deixar de manifestar a sua alegria naquella reunião tão expressiva. E diz do grande desejo do Governo brasileiro em promover a approximação cada vez maior dos povos da America.

O DISCURSO DO MINISTRO DA AGRICULTURA

Discursa, a seguir, o ministro da Agricultura, frizando, em começo, quanto o alegra a approximação commercial da Argentina e do Brasil.

A' amizade que mantinhamos com a Republica irmã, faltava maior utilidade. O nosso commercio não era bastante. Não havia grandes relações commerciaes entre o Rio de Janeiro e Buenos Aires.

Agora, porém, todos verificavam como se uniam os dois paizes. A vinda da Missão Industrial e Commercial Argentina era bem o inicio de uma nova phase, porque augmentavam as nossas relações commerciaes, ficando-se, assim, de accordo com a época que vivemos.

E terminou fazendo votos porque a Argentina e o Brasil continuassem nesse caminho, frizando que era um grande amigo da Argentina, a quem deve muito, pois, já lá esteve exilado, e lá soffreu dias de grande soffrimento, sempre confortado pela hospitalidade do povo amigo.

PALAVRAS DO MINISTRO OSWALDO ARANHA

O sr. Oswaldo Aranha falou a seguir. O discurso do ministro da Fazenda é ouvido com attenção especial.

E diz:

“Ante a Europa esgotada, a America tem o dever de defender-se da crise que a todos assoberba. Seu melhor meio de defesa será unir-se. A essa união não podem faltar nem o Brasil nem a Argentina, seus dois maiores paizes do sul. Aliás, a natureza não estabeleceu fronteiras entre elles. E' um territorio só. A fronteira que existe é politica e a esta é preciso derrubar. Acha que a melhor consequencia da politica inaugurada pelos governos dos dois póvos, é, antes, de resultados materiaes das relações commerciaes, que, no caso, são, a bem dizer, secundarios, — a comprehensão mutua, o entendimento reciproco, a fraternidade, a solidariedade. E' sob este aspecto, principalmente, que encara com maior alegria a nova politica, porque tanto se bate o grande embaixador Cárcano.

O DISCURSO DO PRESIDENTE DA DELEGAÇÃO ARGENTINA

Agradecendo a homenagem, em primeiro falou o sr. Luiz A. Colombo, presidente da delegação argentina, que pronunciou um discurso muito elegante em que exprimiu a alegria dos membros da delegação que presidia pelo bom caminho que

O DISCURSO DO EMBAIXADOR CA'RCANO

O ultimo orador da festa foi o embaixador Ramon Cárcano, o qual pronunciou uma oração cheia de profundos conceitos e de intenso brilho intellectual. Alludindo ao discurso do ministro Oswaldo Aranha, cuja palavra cálida e culta lhe mereceu rasgado elogio, disse s. ex. que effectivamente a politica agora inaugurada entre o seu paiz e o Brasil não visava, apenas, a objectivos de ordem pratica e material, como accentuou o ministro da Fazenda, mas se banhava da luz de um bello ideal: o reciproco entendimento, a solidariedade, a fraternidade. Era esta a sua comprehensão dos deveres que cabem no posto que desempenha no Rio de Janeiro, motivo pelo qual promovera a actual visita dos commerciantes e industriaes argentinos. Sómente tinha razões para orgulhar-se da sua iniciativa, que está sendo coroada de um exito singular. Referiu-se ao papel que, na consecução dos altos objectivos communs têm desempenhado, não só as figuras do Governo mas os leaderes mais destacados da producção brasileira, entre os quaes pedia venia para destacar os nomes dos illustres drs. Oliveira Passos, Araujo Maia e Franklin de Almeida, presidentes, respectivamente, das tres grandes associações promotoras daquelle almoço.

O embaixador Cárcano terminou a sua oração por entre phrases repassadas da maior cordialidade para com os elementos das classes economicas nacionaes, bebendo pelo progresso constante da terra brasileira.

Kaki 2$9

Adquirimos em leilão da Alfandega um lote de 98 peças de brim kaki, o afamado Caçador do Congo, o melhor que ha, com pequeno defeito da viagem do navio, do valor real de 6$500, por .. .. 2$900

Flanella avelludada, muito encorpada, lindas côres, do valor de 2$500 o metro, por 1$350
Marrocain Paulista, lã e algodão; são só 5 lindas côres, largura 0,90; não ha mãos a medir, do valor de 6$ por 1$900

Crochetine de lã mixta, é o tecido preferido pela elite, padronagem deslumbrante, do valor de 7$ o metros, por 3$800

Cobertores grandes e avelludados, acabamos de adquirir outro lote numa grande fabrica de São Paulo, por estarem com pequeno defeito de fabricação, do valor de 9$ por 3$900
Cobertores para crianças, com a jour, rosa, azul e encarnado, reclame. .. .. 3$500

Legitimo linho inglez, o que ha de mais fino, largura um metro, saldo, só côr crême, de 10$000, por .. .. 3$800
Lençoes para solteiro, 2$800. Com ajour para casal, 4$800. Fronhas 60 x 40, $900. Almofadão aberto, todo em volta, com a jour, 60 x 60, 2$400. Toalhas felpudas, muito encorpadas, para banho, é um colosso, cada, 2$900

Casa Mala

211, R. SENADOR POMPEU, 211
Perto da Estrada de Ferro Central, e
6 — RUA DA PASSAGEM — 6
Botafogo, em frente ao Cinema.
Attendemos pedidos do interior.

VIDRARIA BRASILEIRA S. A.

São convidados os Srs. accionistas desta empresa, a se reunirem em assembléa geral ordinaria, no dia 30 de junho do corrente anno, ás 15 horas, no escriptorio, á rua da Alegria, n. 462, afim de tomarem conhecimento sobre o relatorio da directoria, referente ao anno financeiro de 1933-1934, de conformidade com o art. 21, dos Estatutos, e elegerem a directoria e seus supplentes, assim como os membros do Conselho Fiscal e respectivos supplentes.

Rio de Janeiro, 31 de maio de 1934.

A DIRECTORIA

As musicas de “MOULIN ROUGE” vão “pegar”! Todos vão cantar “Café pela manhã e beijos á noite”... E todos hão de “enfiar a carapuça” talhada por FRANCHOT TONE, o marido da lourinha que flirtou a propria esposa, pensando ser outra...

HOJE no THEATRO REPUBLICA
A'S 8 E 10 HORAS — SESSOES
“PERNAS AO LE'O”
Grande exito da COMPANHIA PORTUGUEZA DE REVISTAS — Fados por MARIA ALBERTINA
PREÇOS — Frizas, 35$000 — Camarotes, 30$000 — Poltronas de Orchestra, 7$000 — Poltronas de A á M, 6$000 — Poltronas de N á W, 5$000 — Poltronas de X á Z, 4$000 — Balcão, 1.ª Fila, 6$000 — Balcão, outras Filas, 4$000 — Galerias numeradas, 3$000 — Geraes, 2$000 (sello a cargo do publico)

Casa do Sargento

A directoria da Casa do Sargento, em reunião de hontem, incluiu no quadro social os seguintes sargentos: do 1º R. C. D. Paulo de Paula Philbert, Manoel Soares da Rocha Filho, Moysés Marinho de Oliveira, Francisco Rimoli, Jayme de Araujo, Lourival Nunes Ribeiro, Euzebio Mendes de Souza, José Correia do Nascimento, Oscar Florentino dos Santos, Raymundo Ottoni Pereira Franco, Amadeu de Souza Meira, Felippe Alvares Rodrigues, João Edeltrudes de Lima, Jayme Malachias, Venino Alves de Barros; da Escola de Educação Physica da Marinha, Oswaldo Coutinho, João José Vianna, Manoel dos Santos Barreto, João Augusto de Mello e Juvenal Sorea de Mello; do cruzador “Bahia”, Antonio Paulo de Oliveira; da Capitania dos Portos do Districto Federal, Antonio Auto da Luz; da Escola Almirante Wandenkolk, Raymundo Isidio Velloso; do Batalhão Escola Octacilio Gomes Ferraz e Caetano do Espirito Santo Bahia; do Batalhão de Guardas Ubaldo de Oliveira; do 2º R. I., Melchisedek Americo da Penha; do 2º B. I. da Policia Militar, Rodolpho Pereira Barros; da Força Militar do Estado do Rio, Jorge Miguez Serrão e Oscar de Oliveira; da Escola de Veterinaria do Exercito, Felix Ferreira de Souza e do Serviço Radio do Exercito, José Gomes da Silva.

Foram nomeados Delegatarios os seguintes associados: no 1º R. C. D., Amadeu de Souza Meira; no submarino “Humaytá”, Venerio Cardoso da Silva; no Serviço Radio do Exercito, José Gomes da Silva; na Escola Almirante Wandenkolk, João Baptista da Silva; no G. G. da 7ª Região Militar, F. Olyntho de Lima e Souza; no 1º B. C., Joaquim José de Oliveira; no 2º B. C., Genefredo Monteiro e no encouraçado “Minas Geraes”, Alcides Chrispim de Souza.

DR. JOSE' DE ALBUQUERQUE
Doenças sexuaes do Homem
Diagnostico causal e tratamento da
IMPOTENCIA EM MOÇO
Rua 7 de Setembro, 207 —

Alarma na Policia Central

Na garage da Policia Central, occorreu, hontem, um facto que provocou alarme.

Fazia-se uma soldagem proximo ao logar onde estava depositada uma quartola de gazolina. As chammas attingiram aquelle recepiente provocando a explosão. Foi arrancado o tampo superior e houve forte estampido.

Os bombeiros compareceram. Sua acção, entretanto, foi desnecessaria.

Legislação Contradictoria

O DECRETO QUE FACULTA A INSTITUIÇÃO DE CONSORCIOS PROFISSIONAES COOPERATIVOS EM FACE DO CODIGO DE CAÇA E PESCA

Os pescadores constituiam uma classe abandonada. Os bravos devastadores dos nossos mares, em busca do pescado, viviam completamente desamparados. Era uma classe. Tudo que possuia era proveniente dos seus esforços e da união existente. Nacionaes e estrangeiros, irmanados, tendo o mesmo ideal: — o do trabalho honrado, faziam-se ao largo, nas suas embarcações em busca do peixe, sem outras preoccupações.

Dias e noites passavam a mercê das vagas, affrontando as intemperies do tempo e quando voltavam ao ponto de partida, vinham felizes, quer a colheita fosse bôa ou não. Todos commungavam da mesma solidariedade que s e m p r e reinou entre os homens do mar.

Um dia aos pescadores acenaram com um manto de protecção. Annunciaram que era uma classe desprotegida e que merecia o soccorro dos poderes publicos. Agitou-se então em torno dos honrados pescadores uma campanha benemerita. Tres homens surgiram desde logo á frente deste movimento. Os commandantes Villar, Pinna e Loretti.

O "José Bonifacio", da nossa Marinha de Guerra, em pouco zarpava singrando os mares das costas de Norte e Sul do paiz, organizando Colonias e unindo ainda mais os nossos pescadores.

O commandante Villar apaixonou-se pelo que viu, tomou a deanteira do movimento em pról dos pescadores e constituiu-se seu advogado junto ás autoridades do paiz.

Seguiram-lhe as pégadas, os commandantes Pinna e Loretti, sendo que este tombou em meio da jornada. Mal ou bem, supportando as deficiencias do amparo, os nossos pescadores iam arrastando a vida.

Estava escripto, porém, que a classe dos pescadores teria tambem de soffrer a intromissão de elementos estranhos, para anniquilal-a e levar á miseria uma grande parte dos seus componentes.

Homens, na sua maioria rudes, passando a mór parte do tempo, longe de terra, sem nenhuma communicação, nenhuma defesa, assim, nada podiam articular, em pról do direito que lhes assistia, dahi a exploração que soffrem com os novos decretos emanados do Ministerio da Agricultura, regulando a pesca nos nossos mares e a distribuição dos pescados nos mercados.

Tudo quanto tem partido do Ministerio da Agricultura, relativamente á pesca, é um emmaranhado de absurdos, e de leis draconianas, para a laboriosa classe dos pescadores.

Aproveitando-se do facto, da ausencia dos verdadeiros pescadores; sem temer assim as represalias, os que se inculcam no momento seus protectores, nada mais têm feito do que criar onus á classe, com a organização de repartições que só servem para a collocação de protegidos.

Ahi estão para exemplo: o Entreposto da Pesca e a Confederação de Cooperativas. A grita que vêm fazendo em torno dos desmandos praticados pelos dirigentes destas duas repartições, é o sufficiente para provar, o quanto vem soffrendo os pescadores da Capital da Republica.

Incluidos nos dispositivos do decreto governamental n. 23.611 de dezembro de 1933, os nossos pescadores sonharam uma nova éra.

Exultaram quando souberam do artigo 1º:

"E' facultado aos individuos *de profissões similares ou connexas organizarem entre si consorcios profissionaes-cooperativos*, tendo por fim o estudo, a defesa, o desenvolvimento dos interesses geraes de profissão, dos interesses economicos-profissionaes de seus membros, e a realização de suas finalidades economicas em cooperativas de consumo, credito, educação e modalidades derivadas".

Maior foi o contentamento da honrada classe, quando ante aos seus olhos depararam com o artigo 5º do mesmo decreto:

"Os *consorcios-profissionaes cooperativos se constituem livremente, independente de autorização do governo, bastando para obter os favores da lei, depositarem, no cartorio do registro de hypothecas do districto respectivo, dois exemplares dos estatutos*, da acta de installação e da lista nominativa dos membros da directoria e do conselho com indicação da nacionalidade, de idade, da residencia e da profissão, mas só adquirirão personalidade juridica após o registro da Directoria de Organização e Defesa da Producção, no Ministerio da Agricultura".

E como maior garantia, o pescador teve a fugaz esperança de que era verdadeiro o artigo 8º:

"*Ninguem será obrigado a entrar para um consorcio profissional-cooperativo sob pretexto algum*, e os profissionaes que forem consorciados poderão retirar-se em qualquer tempo, perdendo, porém, as cotisações realizadas, os direitos, concessões e vantagens inherentes ao consorcio, em favor deste, sem direito á reclamação alguma e sem prejuizo de cotisação do anno corrente".

Para uma classe que vivia num eterno abandono; para uma classe que apenas recebia favores minimos e que sómente tinha duas ou tres vozes em sua defesa; os artigos do decreto 23.611 valiam por uma conquista.

Os pescadores, porém, não podiam viver tranquillos, usufruindo, um *dolce far niente*.

Por serem homens que não se envolvem em politica; que passam a existencia só pensando na labuta diaria; nos azares da sorte, foram excluidos dos beneficios do decreto 23.611, que favorece os *individuos de profissões similares*, e, isto, por um novo decreto que tomou o n. 23.672 e o baptismo de "Codigo de Caça e Pesca", que é a revogação completa daquelle, mas tão sómente, para os pescadores.

O decreto em questão que é de 2 de janeiro de 1934, um anno após, o primeiro, póde ser chamado de "dois pesos e duas medidas".

Nelle, resalta a olhos vistos, a má vontade dos nossos governantes, para com a classe dos pescadores.

Não se torna necessario commental-o. Basta a citação de alguns dos seus artigos para mostrar o dispauterio do legislador e servirá para pasmar e tornar patente a desigualdade que se cria para uma laboriosa classe, tão digna de protecção como as demais.

Vejamos, por exemplo, a letra *g* do artigo 23, do malfadado Codigo de Caça e Pesca:

"Constitue deveres do pescador: — Pagar, pontualmente, á Colonia Cooperativa a contribuição trimestral de 6$000".

E' esta a primeira expoliação ao direito e á bolsa do pescador.

Se isso não bastasse, para comprovar a má vontade que existe para com a valente e laboriosa classe, bastariam os artigos que passamos a citar, para demonstrar a desigualdade em que é collocada a classe dos pescadores, ante as demais de *profissão similar*.

"Art. 11 — "A matricula de pescador é gratuita e será concedida pela repartição naval competente".

§ 4º — "A matricula será concedida mediante officio da Colonia Cooperativa, dirigido á autoridade naval competente, no qual será declarado que o candidato reside na zona da Colonia Cooperativa e que pretende exercer, de facto, a profissão como associado da mesma".

Do artigo com o respectivo paragrapho resaltam a inconcluencia dessa lei. A matricula é gratuita e deve ser concedida pela repartição naval competente. Mas, para atrapalhar e sugar a bolsa do pescador, surge o paragrapho que é taxativo, a matricula só será concedida mediante officio da Colonia Cooperativa, o que quer dizer, que o pescador antes de ter o seu registro, ou melhor, o titulo da sua profissão, tem que pagar á Colonia Cooperativa.

Mas, não é só.

No mesmo artigo, surgem dois outros paragraphos, que são bastante draconianos.

Eil-os:

§ 14 — "O pescador que deixar de apresentar o recibo de quitação do ultimo trimestre da Colonia Cooperativa de que fazia parte, ou que não provar, com officio da mesma Colonia Cooperativa, que estava quites com ella, não poderá ter nova matricula da autoridade naval e perderá o direito de exercer a pesca, sendo-lhe cassada a caderneta-matricula".

§ 15 — "O pescador que tiver a sua caderneta-matricula cassada por effeito do paragrapho anterior, só poderá obter nova *matricula um anno após* a baixa a que se refere o paragrapho 12º.

Só aos pescadores, foram estabelecidas estas obrigações. As demais *classes similares* nada pagam, nada soffrem, as suas matriculas não são cassadas por questões monetarias e não lhes é dado nenhum prazo para renoval-as.

A derrocada do decreto 23.611, para os pescadores, foi geral. Todos os seus artigos ruiram por terra.

O Codigo de Caça e Pesca foi feito, não ha que negar, exclusivamente para prejudicar aos que se entregam á industria do pescado.

Como prova do allegado, transcrevemos os artigos 12 e 23 do famoso Codigo:

Artigo 12 — "Todo o *pescador profissional é obrigado* a fazer parte da Colonia Cooperativa de Pescadores em cuja zona tenha domicilio habitual".

§ 1º — "Se por qualquer circumstancia não fôr possivel o exacto cumprimento do disposto neste artigo, será o pescador obrigado a fazer parte da Colonia Cooperativa de Pescadores em cuja zona estacione habitualmente a embarcação de sua propriedade, ou na qual exerça a sua profissão".

Artigo 13 — "Colonia Cooperativa de Pescadores é todo o agrupamento constituido, no minimo, por cem pessoas que legalmente exerçam a profissão de pescador".

No artigo 5º do decreto 23.611, o consorcio constitue-se livremente emquanto que no Codigo de Caça e Pesca, o consorcio se faz pagando.

O mais interessante é que não se sabe, quando é que o pescador o é de facto.

A duvida está no texto da lei, pois é ella confusa e feita de modo a confundir-se alhos com bugalhos.

Reajam os pescadores contra tal estado de coisas, defendam com ardor os direitos conspurcados, por que lhes assistem as mesmas vantagens conferidas ás demais classes de profissões similares.

Perguntem ao commandante Frederico Villar, que hontem era o acerrimo defensor dos pescadores, a razão porque emmudeceu, porque de viseira erguida como outróra não sáe ao campo da luta, terçando armas em favor da classe que tanto o empolgou e que o fez seu benemerito.

Sêde bravos mais uma vez, pescadores e appellem para o seu advogado de hontem, lembrando-lhe um pedaço da trova popular:

Qual a razão
Tu que falavas tanto...
E agora vives calado...

O MINISTRO DO TRABALHO MANDOU ARCHIVAR UM INQUERITO

"E' Para Lamentar Que a Honra de Funccionarios Probos Esteja ao Sabor de Accusações Infundadas e Levianas"

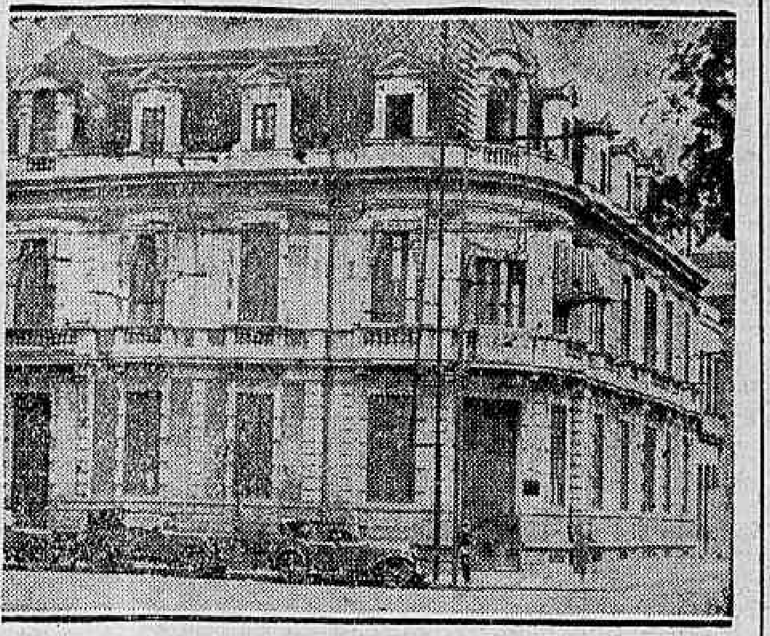

Departamento Nacional do Trabalho

O DIARIO CARIOCA teve occasião de se referir, ha pouco tempo, sobre uma accusação levantada por um jornal desta cidade contra a dignidade dos funccionarios da 3ª Secção do Departamento Nacional do Trabalho.

O ministro Salgado Filho, attendendo ao clamor que se levantou naquella repartição, determinou a abertura de um inquerito rigoroso, que foi levado a effeito immediatamente. No decorrer desse inquerito foram ouvidos o redactor da secção operaria daquelle jornal e varios representantes de syndicatos proletarios.

A' vista do apurado no inquerito, o sr. Salgado Filho deu o seguinte despacho:

(D. G. E. 3.558, de 1934). — Como parece ao dr. consultor. Archive-se.

Não ha comprovante das poucas arguições concretizadas consistentes em meras suspeitas, por insinuações de terceiros que, chamados a depôr, nada positivam ou se retratam. Além disso a prova circumstancial, destróe, como resalta do relatorio da Commissão, que os processos archivados o foram em virtude de assim o indicar a lei ou o direito, e não por deliberação arbitraria de qualquer funccionario. E' para lamentar que a honra de funccionarios probos esteja ao sabor de accusações infundadas e levianas.

SABONETE DE TOILETTE
Eucalol

Coisas da Light

UM ASSIGNANTE DA COMPANHIA TELEPHONICA PRIVADO DO APPARELHO SEM UMA CAUSA JUSTA

Como a Companhia Telephonica serve aos seus assignantes, não é preciso commentar.

Basta que se diga que o serviço é o mais detestavel possivel.

Em virtude desse pessimo serviço vem occorrendo um facto, que define como os dirigentes e empregados da Light tratam os seus assignantes.

O dr. Martins, conhecido medico, é assignante do apparelho telephonico n. 7-1801.

Os chamados para o referido facultativo durante a noite são varios.

Acontece, porém, que as telephonistas jamais fizeram uma ligação certa.

Todas eram feitas para o apparelho 7-0801, obrigando dest'arte o assignante deste telephone despertar durante alta madrugada para attender o tilintar do telephone.

Cansado e mesmo aborrecido com o que vinha occorrendo, o assignante pediu á Light que lhe mudasse o numero do telephone.

Por um engano, o pedido foi feito para ser cortada a installação do apparelho.

Verificado, porém, o engano, o assignante immediatamente promptificou-se a pagar a nova ligação do apparelho.

Os dias passaram-se e a Light não attende ás justas reclamações do assignante, que se vê privado do telephone, tudo por culpa exclusiva do pessimo serviço da Companhia Telephonica.

Club Paulista de Planadores

As actividades do Club Paulista de Planadores acabam de ser coroadas dos primeiros exitos na realização de seu programma de dotar São Paulo de pilotos civis. No proximo sabbado, 16 do corrente, ás 14 horas, sob a direcção de H. Dittmar, piloto allemão que foi contratado pelo Club para instrucção da sua primeira turma de pilotos, realiza-se no Campo do Cumbica uma demonstração de vôo á vela feita pelos primeiros rapazes brevetados na America do Sul como pilotos de planadores. Essa demonstração consistirá em vôos primarios, secundarios e de alta escola, como sejam vôos thermicos, acrobacias, etc., que serão realizados pelos alumnos brevetados do Club. A demonstração será franca ao publico. O accesso ao campo do Cumbica é feito pela estrada S. Paulo-Rio, até o km. 12, onde um empregado do Club indicará o itinerario a seguir.

Photographia da lista geral, nos dias seguintes ás extracções no DIARIO CARIOCA

A Fusão dos Escreventes, Continuos e Praticantes de 3ª Classe da Central

Numerosa Commissão Em Visita ao DIARIO CARIOCA

A numerosa commissão que esteve em visita ao DIARIO CARIOCA

Esteve em nossa redacção, um numero consideravel de funccionarios da Central do Brasil que nos veiu agradecer as notas publicadas por este matutino sobre a ventilada questão que empolga o meio ferroviario.

Querem tambem os mesmos que façamos um appello ao chefe do Governo Provisorio, afim de que seja assignado o decreto que estabelece a extincção das terceiras classes dos titulados da alludida Estrada.

Trata-se de funccionarios com responsabilidades sobremaneira contrastante com vencimentos que percebem.

Sentimo-nos perfeitamente á vontade para o pedido em fóco.

O DIARIO CARIOCA que está sempre ao lado das causas justas, espera que o sr. José Americo cuja directriz administrativa é clara e sem rebuços esclareça a situação do presente caso que trará um grande beneficio á cêrca de 1.000 funccionarios, escreventes, continuos e praticantes em geral.

E' estranhavel mesmo a demora desta solução porquanto as outras estradas do paiz administradas pelo Ministerio da Viação já tiveram o seu reajustamento ha varios dias.

Colhido e Morto Por Um Auto-Caminhão

Ao transpôr a rua do Senado, hontem, á tarde, foi colhido por um auto-caminhão, recebendo em consequencia forte contusão abdominal, o motorista José de Mattos, branco, de 37 annos, solteiro, brasileiro e morador á rua Campos da Paz, 114.

A victima, depois de convenientemente pensada, no Posto Central de Assistencia, foi mandada internar no Hospital de Prompto Soccorro, onde veiu a fallecer.

O cadaver foi removido para o necroterio do Instituto Medico Legal.

O motorista causador do desastre conseguiu fugir.

O Auto Passou e a Victima Ficou

Na rua Buenos Aires, esquina de Ourives, foi atropelado por um automovel, o empregado do commercio, Jorge Sarkiss, branco, de 49 annos, que soffreu fractura exposta da base do craneo. Soccorrida pela Assistencia Municipal, a victima, em estado de coma, foi internada no Hospital de Prompto Soccorro.

Sobre o facto foi instaurado inquerito pela policia do 3º districto.

O que dizem os criticos cinematographicos sobre o film da WARNER FIRST

IDADE PERIGOSA

COM

FRANKIE DARRO

DOROTHY COONAN

IDADE PERIGOSA

De JORACY CAMARGO — "DIARIO CARIOCA"

Ha dias, numa das minhas perigrinações em companhia do pintor Hugo Adami, pelos logares onde se pódem encontrar aspectos da miseria carioca, encontrei um grupo de garôtos que, sentados sobre maços de jornaes velhos, jogavam cartas. Para que não me tomassem por agente de policia, fingi que pretendia comprar um jornal da noite.

— E' "chêpa" — disse logo o mais velho.

E assim pude entrar em contacto com elles. Comecei por perguntar o que vinha a ser "chêpa".

— "Chêpa" é jornal velho — informou um dos outros, pretinho retinto, de olhar vivo, procurando descobrir em mim um policial qualquer, do 5º districto, que os persegue, segundo me contaram, depois, todos elles.

Por isso mesmo tranquilizei-os, dando-lhes uma pequena quantia que foi immediatamente repartida. As cartas de jogar, que haviam sido escondidas á minha approximação, foram postas novamente em acção... Eram costas de carteiras de cigarro que, em grupos de quatro, formavam um baralho curioso. Garôtos intelligentes, dispuz-me a palestrar com elles.

— Vocês não devem jogar. E' muito perigoso...

— E' á "brinca"... — saltou o mais velho.

— Ah! Mas assim mesmo não é bom...

— Ora, moço — continuou elle — nós não temos outra distracção. Estamos jogando para "fazer" somno.

— Onde é que vocês dormem?

— Ali, no Casino Beira-Mar.

— No chão?

— Não. Temos estas "chêpas" para colchão e para cobrir.

— E vocês não têm paes, nem mães?

— Temos, mas não adeanta. Elles tambem andam por ahi, "se defendendo"..

E assim, depois de quasi uma hora de palestra com os ga rôtos, fiquei conhecendo um dos aspectos mais dolorosos da mi-
seria carioca, aspecto que é tambem um indice da falta de visão dos que pretendem eliminar os elementos "nocivos" á ordem
social e deixam que se formem lentamente gerações de authen ticos revolucionarios... Essa observação suggeriu-me a notavel
solidariedade manifestada pelos garôtos.

Hontem, assistimos o film "Edade Perigosa", no Odeon, em sessão especial, tive o "consolo" de ver que a super-civili-
zada America do Norte tambem tem o mesmo problema a resol ver e, naturalmente, nas proporções yankees... Todavia, nota-
se que o presidente Roosevelt procura solucional-o. Assim mes mo, todos os que assistiram o film estranharam que o goveno
americano permittisse a sua exhibição no estrangeiro. Entretan to, não ha o que estranhar nessa permissão, primeiro porque já
não é mais possivel esconder a miseria do mundo e segundo por que é pelo cinema que melhor poderá. Roosevelt. defender a
execução do seu plano de salvação nacional da compressão dos banqueiros, abertamente reunidos para combater o "National
Recovered". Permittindo, ou, talvez, encommendando o film a Warner Bros., o presidente americano quiz mostrar aos que,
movidos pelo interesse pessoal, difficultam a solução da questão social, que as suas medidas são necessarias, como medidas de
salvação publica. Rompendo o tabú do patriotismo que manda esconder as miserias nacionaes, Roosevelt contribuiu para que o
cinema apresentasse uma grande obra de arte, de finalidade remarcadamente social, dando á arte cinematographica o cara-
cter educativo e orientador que devem ter, dora avante, todas as artes. "Edade Perigosa" foi feita, certamente, com a intenção
de desmascarar os que pretendem negar a necessidade do esta belecimento de uma nova ordem social e só não commoverá os
que vivem de accumular lucros, porque, sem duvida, os lucros são muito mais commoventes... Mas o grande publico, princi-
palmente o grande publico brasileiro, que tanto se commove com a infelicidade das crianças, e cuja capacidade emocional é, po-
sitivamente, mais apurada que a de outros povos, ha de encon trar em "Edade Perigosa" motivos para vibrar deante dessa obra
de profunda psycologia, como poderá, de tudo, retirar uma sabia lição sobre a educação de seus filhos. Além disso, os indifferen-
tes pela sorte da humanidade gosarão do film momentos de hi laridade e poderão derramar algumas lagrimas, nos lances dra-
maticos que só os americanos sabem valorizar. Por outro lado, todos terão opportunidade para conhecer o mais moço dos gran-
des artistas da téla, o menino Frankie Darro, que eu ouso cha mar o "joven Lionel Barrymorre".

De L. S. MARINHO, O Radical

OS CHRONISTAS CINEMATOGRAPHICOS VAO LANÇAR UM FILM

A Companhia Brasileira de Cinemas e Warner-First National entregaram aos chronistas cinematographicos, depois de uma exhibição especial, o destino do film "Edade Perigosa", interpretado por Frank Darro, para que seu lançamento fosse feito.

Isto é, depois de visto o film, cada chronista, fazendo de sua opinião uma ou mais materia de publicidade, apresentasse o film ao publico.

Ahi está a minha parte.

"Edade Perigosa", que será exhibido pelo Cinema Imperio, na proxima semana, conta uma historia de um rapaz que, na emminencia de ver sua familia na miseria, resolve, acompanhado de um outro que tambem sente os mesmos affectos pelos seus, e estava sendo uma boca de mais para a mãe, que mal tinha com que viver, aventurar-se na vida, atravessando diversos Estados á procura de trabalho com que pudesse alliviar a miseria que reinava em sua casa.

Frank Darro é o principal interprete desse film, que fala á alma dos paes, das mães e de toda a humanidade.

A sinceridade de sua interpretação choca os corações menos sensiveis. Eddie (Frankie Darro), depois de atravessar todas as peripecias da vida, vivendo ao relento, viajando nos trens de carga, correndo todos os perigos que offerece semelhante vida, junto a elementos por vezes perniciosos, quando consegue attingir á méta do seu ideal, vê-se na contingencia de voltar ao lar, pela incompreensibilidade da justiça, não fosse o Tribunal Juvenil saber julgar com parcialidade o seu caso, dando-lhe a victoria da opportunidade. Esse film, para o qual chamamos a attenção de todos, será exhibido no Cinema Imperio.

No mesmo programma

Um — PROGRAMMA FORMIDAVEL — em que — além de "IDADE PERIGOSA"

HA

a comedia que a AMERICA disse a mais estupenda que já viu!

SEIS AVENTUREIROS

com "seis" BAMBAS:

CHARLES RUGGLES
W. C. FIELDS
GEORGE BURNS
MARY BOLAND
ALISON SKIPWORTH
GRACIE ALLEN

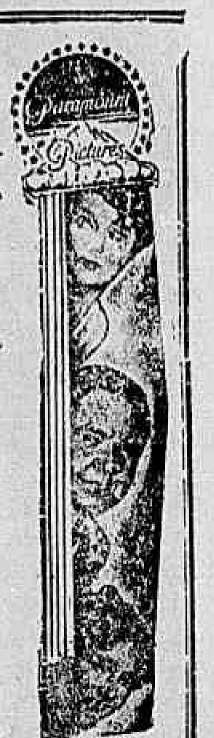

SEGUNDA FEIRA NO **IMPERIO**

-:- GLORIA -:-

Casa do Camondongo MICKEY

MATINE'E DO CAMONDONGO MICKEY
DOMINGO — ás 10 horas da manhã

1) — O desenho animado da PARAMOUNT
NÃO DESPERTE O BEBE'

2) O desenho animado da COLUMBIA
NO MATTO SEM CACHORRO

3) A COLUMBIA Pictures apresenta
BUCK JONES
em um formidavel romance de aventuras do FAR WEST
CODIGO DE UM HEROE

ATTENÇÃO

PAPA'S e MAMÃS! PEQUENADA!

-:- GLORIA

Casa do Camondongo MICKEY

DOMINGO — Começo da NOVA SE'RIE da Universal

O THESOURO DOS PIRATAS

Historia de aventureiros do mar — ataques, abordagens — lutas titanicas — desembarque na ILHA MYSTERIOSA — á procura do thesouro — batalhas navaes — Trabalho formidavel de RICHARD TALMADGE

1.º episodio: — OS PIRATAS — 2.º episodio: — O SALTO MORTAL

PAT PATERSON

Uma nova estrella lindia alma

LOUCURAS DE HOLLYWOOD

John Boles — Spencer Tracy
Herbert Mundin — Thelma Todd

Uma comedia romantica de B. G. De Sylva, o autor de —: "UM SONHO QUE VIVEU"
Vocês todos já ouviram falar e leram muita coisa sobre Hollywood, não é?

Pois ahi tem "algo" de novo sobre Hollywood, quanto ao successo de suas estrellas. Vejam e aprendam...

2.ª-FEIRA

ALHAMBRA
O CINEMA DOS BONS FILMS

FOX

ULTIMA SEXTA-FEIRA DE

AMOR...

— DE —

Oduvaldo Vianna

— NO —

RIVAL-THEATRO

— A's 20 e 22 horas —

207ª e 208ª

Representações consecutivas, batendo a "record" brasileiro no genero de comedia. —

— — — AMANHÃ — — —

Vesperal do Pará

com o concurso gentil das illustres figuras do mundo artistico paraense: Mlle. Idalia Mara, compositor Waldemar Henrique e academico Eymar Pinheiro — MUSICAS REGIONAES —

NA PROXIMA SEMANA, FINALMENTE,

DULCINA

apresentará a interessante peça

ELLA E EU...

na traducção de Alberto Queiroz

ODILON, DURÃES e ARISTOTELES em brilhantes trabalhos. — — — — —
Estréa de EDITH DE MORAES e OLAVO DE BARROS. — — — — —

Breve, em todas as livrarias, num só volume, "AMOR..." e a melhor peça de Oduvaldo: "CANÇÃO DA FELICIDADE"

E Colossal o Successo que está alcançando
O HOMEM INVISIVEL
HOJE no REX   HOJE no REX

Pagamentos Atrazados no Ministerio da Agricultura

Os funccionarios contratados da Directoria do Serviço de Fomento da Producção Vegetal, appellam, por nosso intermedio, para quem de direito, afim de que seja procedido o pagamento dos seus vencimentos em atrazo.

Os prejudicados allegam que tal demora vem lhes causando sérios transtornos e mesmo difficuldades, pois muitos dentre elles, têm encargos de familia a attender e dispõem, apenas, de parcos vencimentos.

E'cos da Desastrada Emenda 1845

A SOLENNIDADE DE HOJE NO COLLEGIO PEDRO II

Homenageando os que se bateram pelas medidas sobre ensino, defendidas por essa corporação docente e adoptadas no texto da nova Carta Magna, a Congregação do Collegio Pedro II, reunir-se-á, hoje, ás 16 1|2 horas, no salão nobre do externato.

A essa solennidade, deverão comparecer, como homenageados especiaes, o ministro da Educação, dr. Washington Pires; o presidente da Assembléa, dr. Antonio Carlos; os srs. deputados á Constituinte, e o dr. Herbert Moses, presidente da Associação Brasileira de Imprensa.

Igualmente convidados, comparecerão, por especial deferencia, os srs. ministros de Estado, reitor da Universidade, director geral de Educação, superintendente do Ensino Secundario, directores das Faculdades e de estabelecimentos particulares de ensino, directores dos periodicos cariocas, representantes dos directorios academicos da Universidade.

Usarão da palavra os professores cathedraticos: J. Accyoli, em nome da Congregação; Waldemiro Potsch, saudando o ministro de Educação; Mello e Souza, saudando a Assembléa Nacional Constituinte, e Oliveira de Menezes, saudando a imprensa.

O alumno Julio Salek, falará em nome do corpo discente do estabelecimento.

ASTHMA BRONCHITE ASTHMATICA

Os accessos agudos cédem, promptamente, a expectoração é facilitada e a calma sobrevem com o "Pó Indiano", de Giffoni. Para os casos chronicos, "Gottas Indianas", de Giffoni. Nas Pharmacias e Drogarias.

Alice FAYE

A FEITICEIRA DE HOLLYWOOD

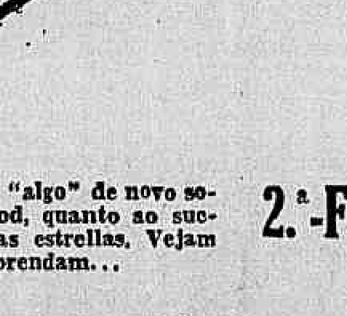

ESCANDALOS de BROADWAY

FOX

(George White's Scandals)

RUDY VALLEE
JIMMY DURANTE
UKELELE IKE

A VERDADEIRA E ORIGINAL REVISTA CINEMATOGRAPHICA!

BREVE

ALHAMBRA
O CINEMA DOS BONS FILMS

Escola de Direito do Rio de Janeiro

São chamados, com urgencia, á secretaria, os seguintes alumnos: Humberto Botti, Luiz Lustosa da Silva, Brenno de Souza Alves, Lafayette Ronfidel Libero Athenienese, Francisco de Paula Lima Steele, José Sebastião Saldanha de Miranda, Eugenio Ribeiro e Raymundo Braga Cavalcanti..

Centro Oswaldo Spengler

Realiza-se hoje, ás 21 horas, a conferencia de Aggripino Grieco, sobre Euclydes da Cunha, no salão nobre da Faculdade de Direito.

TINTA BRASILIA

TYPO OFFICIAL
A MELHOR

CASINO

HOJE — HOJE

— ás 20 e 22 horas —
continuação do formidavel successo de gargalhada! —

PROCOPIO

na engraçadissima comedia franceza de JEAN CONTY e GEORGES DE VISSANT, traducção de HUGO ADAMI

Grande Premio

AMANHÃ — VESPERAL
— ás 16 horas —

A 2a sessão de HOJE será em homenagem ao Exmo. Sr. Embaixador Argentino e á Missão Commercial e Industrial Argentina. — — —

CINEMA!

As musicas de "Moulin Rouge": "Coofee in the morning", "Kisses in the night", vão dominar a cidade...

Franchot Tone

"Moulin Rouge", essa movimentada e maliciosa comedia de Constance Bennett e Franchot Tone que o 20th Century" produziu e a United vae apresentar, segunda-feira (agora não é mais ás quartas-feiras!), no Gloria, tem musicas deliciosas, daquellas que ficam, embora o film prosiga a sua rota normal pelos cinemas da cidade e do interior... Vão os films mas ficam os "foxes". E em "Moulin Rouge", ha nada menos de tres "numeros" que uma vez penetrados no ouvido do "fan", delle não mais sairão. "Coffee in the morning and kisses in the night", por exemplo, cuja traducção vem a ser — "Café pela manhã e beijos á noite", cantado pelos Boswell Sisters, tem um rythmo e uma cadencia inebriantes. "Boulevard of Broken Dreams" (Boulevard dos Sonhos Desfeitos), é outra melodia estonteante, que, no film tambem é cantada por Constance Bennett. "Song of Surrender", que Constance e as Boswell Sisters cantam, já está, antes mesmo do film estreado, repetido pelos "broadcastings" e pelos discos das Victor, Columbia e Brunswick.

Russ Columbo, rival victorioso do Bing Crosby, apparece e faz-se ouvir tambem em "Moulin Rouge". Quando elle surge, o film estaciona e céde a vez ao cancioneiro americano, idolo das "girls" compatriotas de Roosevelt...

"Moulin Rouge" é, portanto, um espectaculo ultra-moderno, onde não faltam bailados, nem musicas alegres, nem pequenas de corpos estonteantes, mas onde, principalmente, Constance Bennett e Franchot Tone, vivendo os protagonistas do episodio "vaudevillesco", reservam ao "fan" um conjunto de emoções e imprevistos adoraveis.

Entre elle e ella havia um terceiro, mas esse "outro" era differente dos demais

Walter Huston, no film "Sempre Fiel"

E' o ponto principal da historia. Em muitos casos de amôr apparece sempre um terceiro, aquelle que o povo chama de "o outro".

Mas na nossa historia, esse "outro" é muito differente dos demais. Interfere, é verdade, entre os dois, concorre com um no coração do outro, rouba uma affeição que devia ser exclusiva de um delles, mas não procede nem se assemelha a esses "outros" que, ás vezes, ingressam no noticiario dos jornaes, empunhando um revolver ou levando uma bala. E' um "outro" differente, unico, sem concorrentes.

Quem será elle? — perguntará o leitor, intrigado.

Por ora não podemos dizer, mas para mitigar um pouco a ansia do leitor, diremos que esse "outro" é um dos principaes personagens de "Sempre Fiel", a soberba producção da RKO-Radio que o Broadway vae exhibir segunda-feira. A seu lado, verão os leitores Walter Huston e Frances Dee, em dois papeis magnificos.

Como complemento, uma comedia interessantissima.

TINTA BRASILIA
A MELHOR

ESCANDALOS DE BROADWAY

Grandes novidades tem a Fox e o Alhambra para o lançamento desta revista que graças ao genio criador e realizador de George White levou á téla para deslumbramento de todos os apreciadores deste genero de espectaculos cinematographicos. Inspirada e realizada pessoalmente pela mocidade de George White que pessoalmente toma parte nesta producção da Fox, George soube como ninguem tirar effeitos incriveis para uma deslumbrante impressão, chegando mesmo a utilisar a natureza como a melhor e original scenographia de multas scenas lindas de que White soube magistralmente executar. Na parte artistica, escolheu Rudy Vallée, o "az" do broadcasting, Alice Faye, o peccado louro de Hollywood, Jimmy Durante que agora conheceu o justo valor de seu nariz; Ukelele Ike na sua maior e inesquecivel opportunidade, e uma collecção de bonequinhas de carne e osso que bailam, cantam para fascinio de uma visão inesquecivel de belleza, arte! Por todos estes titulos e mais um desfile de canções estupendas é que elegem justiceiramente — **Escandalos de Broadway** — como a mais perfeita, original de todas as revistas de todos os tempos! Para abrilhantar a "première", a Fox de combinação com a Empresa do Alhambra vae apresentar na noite de estréa, o **Bando da Lua** — o "beguin" dos cariocas, no palco para cantar com aquelle "it" todo delles, algumas canções do film-revista e mais modinhas typicas de sua criação! Um espectaculo sensacional como bem poucas vezes o Rio terá assistido!

Sardou terá, na "Fedora" do cinema, um novo padrão de glorias

Sardou escreveu, "Fedora" e a deu ao theatro, ou, por outra, a deu aos applausos geraes, á luz da ribalta. O romance encantou e a interpretação que tem sido uma das pedras de toque de revelação das grandes actrizes. Pois agora vamos ter "Fedora" na téla — e podemos garantir que a obra de Sardou como que se renova, como que surge com um novo aspecto: ella não desvirtua a peça theatral, mas dá-lhe detalhes, movimento, acção! Marie Bell é a protagonista, na téla, desse film que a Sociedade Franco-Brasileira vae apresentar-nos, brevemente, no Pathé Palace.

"O Expresso do Oriente", na proxima semana, no Pathé Palace

UMA VIAGEM ACCIDENTADA ATRAVEZ A MULTIPLICIDADE DE DRAMAS SENSACIONAES

Norman Foster e Heathel Angel, em "O Expresso do Oriente"

O "Expresso do Oriente", é um conjunto de aventuras, formando uma grande e interessantissima aventura.

E' uma multiplicidade de dramas de palpitante interesse, descrevendo os imprevistos que surgem em cada estação que o trem pára.

E na vertigem da velocidade daquelle expresso, individuos mysteriosos iam tramando as suas intrigas, amadurecendo tenebrosos planos para, num momento opportuno, pol-os em execução.

Faz tremer, emocionar, espantar, os lances que se desenvolvem em tão linda, quão aventurosa viagem.

Heather Angel, Ralph Morgan e Norman Foster, se encarregam dos principaes papeis e elles actuam de uma maneira que prende o espectador numa rêde de attracções intensas.

E todo o drama é assim, cheio de vida, de movimento, com uma historia sublinhando todos os lances, e cujo desfecho não se póde adivinhar.

"Loucuras de Hollywood"

Pat Peterson, como apparece em "Loucuras de Hollywood"

"Loucuras de Hollywood", o film cartão de visitas para apresentação de uma nova e sensacionalissima estrella, a encantadora "Pat" Paterson, uma inglezinha adoravel que irá tomar de assalto os corações dos cariocas, tal os reaes predicados que esta estrella possue. Dentro de um romance musicado entremeiado de canções lindissimas, este film da Fox contem um pouco da propria biographia da gentil estrella. Todo musicado e com musicas de autoria de B. G. De Sylva e de Sid Silvers — "Loururas de Hollywood" — offerece os encantos da voz de John Boles, uma das apreciadas que o cinema já apresentou. Spencer Tracy fornece um desempenho notavel, assim como Herbert Mundin, Thelma Todd enchem de alegria as scenas luxuosas desta fita admiravelmente conduzida por David Butler. Segunda-feira o Alhambra exhibirá este lindissimo romance que obteve unanimidade da imprensa carioca nos seus judiciosos julgamentos, collocando esta pellicula entre os maiores espectaculos desta temporada.

a CASIMIRA... que tiver em cada córte esta marca
D & C FABRICA AURORA
tem CÔR FIRME e não encolhe

"O Homem Invisivel"

Todas as sequencias desta obra monumental da Universal, são de grande surpreza para os espectadores, divertindo-os.

Nesta obra o homem invisivel se torna invisivel mas não perde a fórma material, e quando está vestido é um sêr como outro qualquer. A palavra invisivel nesta producção é sómente usado pela transparencia que o scientista consegue dar a seu corpo.

Pelo successo que este film vem alcançando e pela consagração que o publico deu ao film extraordinario, são completamente desnecessarios quaesquer objectivos.

Este film repleto de surprezas com a technica habilissima não tem a pretensão de film mysterio, mas sómente de divertir os "fans", o que conseguiu além da espectativa. A parte humoristica é a mais divertida que o publico tem visto nestes ultimos tempos. Quanto á intensão dramatica, algumas scenas deste film consagrado por todos os criticos do mundo, são realmente as mais commoventes que um homem poderá ter assistido na sua existencia.

"Edade Perigosa", da Warner-First, estréará segunda-feira, no Imperio

Uma "trinca" de respeito que apparecerá em "Edade Perigosa", um dos films mais bonitos da temporada

TINTA BRASILIA
A MELHOR

"Palooka" vae inaugurar a campanha do bom humor!

Dentro das Olympiadas, vae a United improvisar uma opportunissima e hilariante "campanha do bom humor", que servirá de "ambiente" para o lançamento de duas sensacionaes comedias do anno. São ellas: "Palooka", de Jimmy Durante e Lupe Velez, e "Escandalos Romanos", de Eddie Cantor. A primeira, "Palooka", será exhibida no Gloria ainda este mez, provavelmente dia 25, logo em seguida a "Moulin Rouge". E "Escandalos Romanos", chova ou faça sol, dia 2 de julho. A "campanha do bom humor" promette! Faça das tripas coração, sorria — lembre-se do sorriso de tanta gente que leva tudo de vencida com a face arregaçada! — e espere "Palooka", dia 25!

Mister X matava, com uma bengada-florete, policiaes rondantes de Londres, á noite... Mas, por que?!

Mister X, altas horas da noite, em varios pontos de Londres, matava, com sua bengala-florete, policiaes rondantes... Não se sabia quem era o hediondo criminoso, mas o que mais intrigava a policia, a Scotland Yard e todo o publico, não era, propriamente, a identidade do monstro: era saber a razão que o levava a victimar policiaes rondantes... Alguma razão haveria para Mister X só victimar policiaes, mas essa razão — quem a poderia descobrir?... O mysterio, cada vez mais denso, apavorava Londres. A cada aviso mandado por Mister X ao chefe da Policia Londrina, a capital do Tamisa inteira estremecia — e, presa de terror, buscava em vão com que justificar

Robert Montgomery, o heróe das proezas de "O Mysterio de Mr. X"

as continuas mortes do mysterioso personagens... Robert Montgommery, entretanto, surgiu em scena. Elle era um ladrão de casaca, romantico, "nonchalant" — mas assim mesmo decidiu prestar seu concurso á policia. E foi Robert Montgommery quem conseguiu apanhar, quem conseguia vencer Mister X!

Ha emoções intensas, bem se vê, nesse bem feito film que a Metro-Goldwyn-Mayer apresentará, segunda-feira, no Palacio, e em cujo elenco tambem estão Elizabeth Allan, Lewis Stone e Ralph Forbes.

A Paramount apresentará, segunda-feira, no Odeon, George Raft e Carolle Lambord, em "O Bolero", um dos bons celluloides da semana

Carolle Lombardo e George Raft, os dois interpretes de "O Bolero"

CASINO COPACABANA
TODAS AS NOITES DIVERSÕES
JANTARES DANSANTES NO GRILL ROOM
15$000 por pessoa
DUAS ORCHESTRAS — CINEMA
MATINE'E AOS DOMINGOS A'S 3 HORAS DA TARDE

No Centro Mutualista dos Escriptores Brasileiros

UMA TOCANTE HOMENAGEM A' MEMORIA DE JULIA LOPES DE ALMEIDA E DE MIGUEL COUTO

Esta associação, fundada em 26 do mez p.p., com o objectivo unico de facilitar a publicação das obras de qualquer ramo da arte ou da sciencia, realizou a 9 do corrente, á rua do Lavradio, 62-A, 1º andar, sala 4, a sua primeira reunião preparatoria.

Antes de se assignar a acta anterior, foi prestada, por proposta do prof. José Romana, uma tocante homenagem á memoria de Julia Lopes de Almeida e de Miguel Couto, guardando todos os presentes, de pé, um minuto de silencio.

Para a reunião a realizar-se em 23 deste mez, no mesmo local, ás 20 1|2 horas, a commissão organizadora convida todos aquelles que tenham livros ineditos.

MICROPHONE

Será posto á venda hoje, o primeiro numero de "Microphone". Dirigida por Kalua e Bruno Arelli, dois nomes de accentuado prestigio como musicistas nos nossos circulos artisticos, e secretariada por Terra de Senna, jornalista competente e experimentado, "Microphone" se imporá de inicio pela orientação firme e segura que lhes imprimiram seus directores. A par de sua parte informativa, "Microphone" insere em suas paginas reportagens sobre nossos "studios", além de retratos de artistas, contos, novellas, dialogos, uma collaboração emfim, farta e variada. O aspecto material de "Microphone" é ainda um factor seguro do seu exito, como a unica revista no genero que se edita no Rio.

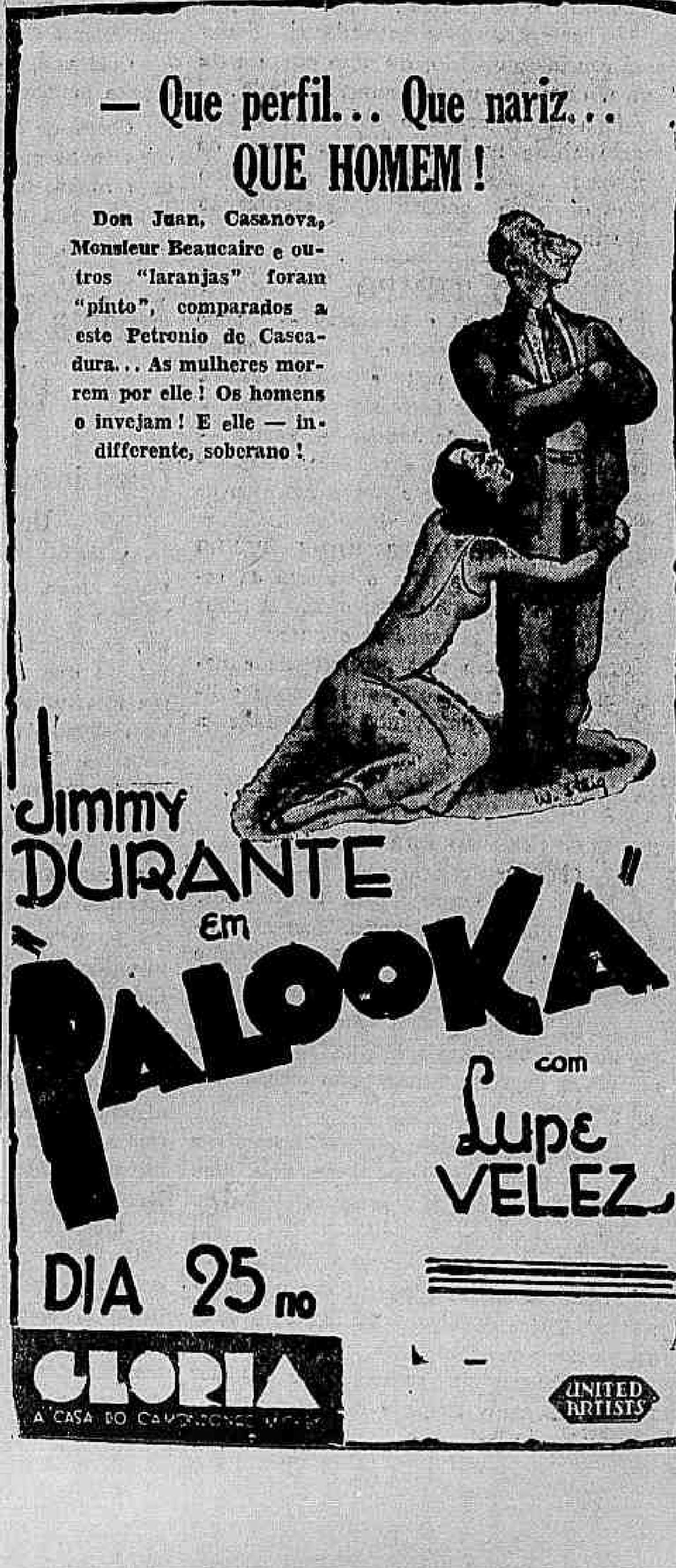

DIARIO CARIOCA
Propriedade da S. A. DIARIO CARIOCA

DIRECTORES:
Horacio de Carvalho Junior
J. B. Martins Guimarães
CHEFE DA REDACÇÃO
Danton Jobim

SECRETARIO DA REDACÇÃO
Americo Palha

EXPEDIENTE:
Endereço telegraphico: DIARIO CARIOCA — Telephone: Direcção: 2-3035 Administração: 2-3018. Redacção: 2-1559 e 2-2022. Officinas: 2-0824. Assignaturas: 2-3023. Gravador: 2-1785

ASSIGNATURAS:

Para o exterior:		Para o Brasil:	
Anno	80$000	Anno	60$000
Semestre	45$000	Semestre	30$000

Venda avulsa: Capital 100 rs. — Interior 200 rs.
Aos domingos 200 rs. — Interior 300 rs.

São cobradores autorizados os srs. Lourenço Amaral e J. T. de Carvalho.
AGENCIA EM S. PAULO:
Rua S. Bento, 49 salas 62-63. T. 2-6398.

CORRESPONDENCIA:
Toda a correspondencia com valor ou sobre assumptos que entendam com assignaturas, remessa do jornal, publicidade retribuida e ... de interesse da administração deve ser dirigida ao gerente do DIARIO CARIOCA.

INSPECTOR VIAJANTE DO "DIARIO CARIOCA"
Em serviço de inspecção do DIARIO CARIOCA percorre os Estados do Rio de Janeiro, Espirito Santo e Minas Geraes o sr. Romualdo Perrota.

A PONTE SOBRE O URUGUAY

ANNUNCIA-SE como assentado entre os governos de Buenos Aires e do Rio de Janeiro a construcção de uma ponte internacional sobre o rio Uruguay.

Desta sorte, desappareceria a separação que a natureza impoz á Argentina e ao Brasil com aquella fronteira movediça, mas separação que a natureza não teve força para impor ao espirito dos dois povos.

Não se comprehendia, de resto, a falta de uma iniciativa eliminatoria daquelle estorvo fronteiriço, depois que a sabedoria e a penetração aguda do estadista de escol, que foi Nilo Peçanha, quando passou pelo Itamaraty no governo Wenceslau Braz, levaram á realidade a velha aspiração uruguayo-brasileira da ponte internacional sobre o Jaguarão.

O emprehendimento que se annuncia é desses que provocam contentamento enthusiastico.

Mostra que os governos dos dois paizes têm a comprehensão perfeita do parallelismo fraternal dos nossos destinos, auspiciados por uma contiguidade territorial tão harmoniosa, que sem difficuldade se annulla o unico accidente natural que parecia oppor-se á sua identificação mais intima.

Argentina e Brasil nada encontram que possa perturbar a sua vizinhança; e aos homens que lá e aqui representam as "élites" dirigentes e intepretam com autoridade o sentimento collectivo cumpre favorecer sempre de toda maneira o desenvolvimento e a pujança dos meios de reciproca estima que as nossas condições politicas, sociaes e economicas sem nenhum esforço nos facultam no panorama internacional do continente e do mundo.

Felizmente, esse agradavel dever está sendo cumprido, de uma parte e de outra, com inequivoca superioridade.

E a ponte sobre o Uruguay, estreitando ainda mais e ainda melhor os nossos povos, será o remate symbolico dessa obra de concordia, de civilização e de intelligencia.

O TEMPO

Districto Federal e Nictheroy — Tempo — Bom, com nebulosidade e nevoeiro. Temperatura — Estavel á noite e ligeira ascensão de dia. Ventos — De norte a léste, frescos.

Estado do Rio de Janeiro — Tempo — Bom, com nebulosidade e nevoeiro. Temperatura — Estavel á noite e ligeira ascensão de dia.

TRAJECTO RODOVIARIO RIO-S. PAULO

Previsões validas para o trajecto da estrada de rodagem Rio-S. Paulo das 18 horas do dia 14 até ás 18 horas do dia 15:

Tempo — Bom com nebulosidade e nevoeiro. Temperatura — Estavel á noite e ligeira ascensão de dia. Ventos — De norte a léste, frescos.

TOPICOS

PORTUGUEZES DO BRASIL

A Casa de Portugal vae construir no Rio um hospital para tuberculosos.

Esta simples noticia tem uma significação consideravel, que é conveniente accentuar.

Antes de tudo, somos uma cidade pauperrima de installações hospitalares. Quantas novas apparecem não serão jamais demasiadas.

Depois, é indirectamente um incitamento ás demais grandes colonias estrangeiras, uma das quaes, a allemã, já tem ou vae ter o seu hospital.

Finalmente, o facto revela a continuidade da velha cooperação fraternal dos portuguezes na solução de alguns dos nossos problemas sociaes mais exigentes.

Accresce que a tuberculose é o maior flagello do nosso tempo e da nossa terra. Treze pessoas succumbem diariamente nesta capital, victimadas pela peste branca — segundo affiança illustre hygienista.

Comprehende-se, assim, a importancia do contingente que trazem os portuguezes do Brasil como auxilio aos esforços, ainda assás reduzidos, da nossa luta contra o alastramento e a devastação do bacillo de Kock.

Será preciso dizer que recebemos commovidamente a humanitaria iniciativa da Casa de Portugal?

LOCALIZAÇÃO DE MINISTERIOS

O governo instituiu ha tempo um Conselho Nacional de Bellas-Artes com a funcção de zelar pela cultura artistica do paiz.

E' de presumir, portanto, que o governo acate a decisão que acaba de tomar esse Conselho, approvando por unanimidade a proposta do architecto Nestor de Figueiredo no sentido de ter plena execução o plano urbanistico do sr. Agache.

Succede, porém, que esse plano tem sido desrespeitado não só pelo governo da União, como até mesmo pela Prefeitura, que por elle pagou uma fortuna.

De resto, não parece que o plano seja praticamente exequivel. Desde, porém, que o governo mantenha a decisão do Conselho Nacional de Bellas-Artes, será indispensavel executal-o quão fielmente possivel, em beneficio da cidade.

Precisamente um dos pontos de maior interesse publico é a localização dos ministerios, para os quaes o sr. Agache reservou a área onde se acha comprehendida a praça 15 de Novembro.

O ideal, com effeito, seria que todos os ministerios estivessem approximados. Mais ou menos dentro daquella area já se encontram a Marinha e a Agricultura e vae-se encontrar a Educação (no edificio do Museu Naval).

Se por lá podessem ficar o Trabalho, que se pretende situar na esplanada do Castello, e a Justiça, que se pensa em transferir do Monroe para edificio a ser levantado á rua Senador Dantas, seria de excellente vantagem, principalmente para o publico.

A localização dos ministerios é um problema de capital importancia, não só administrativa, como tambem urbana.

INSISTE-SE NO ERRO

AGITA-SE a idéa de mudar o nome secular da rua dos Ourives, dando-lhe o nome de Miguel Couto.

Até parece idéa de quem fizesse pouco caso da gloria do nosso inesquecivel compatricio. Porque nunca, jamais, em tempo algum a rua dos Ourives deixará de ser rua dos Ourives.

Vae-se simplesmente condemnar o nome de Miguel Couto a uma funcção decorativa numa placa de esquina.

A rua dos Ourives tem tres seculos. Era uma das maiores arterias centraes do Rio antigo. Ia das immediações do Vallongo á aba do morro do Castello. A abertura da avenida Rio Branco seccionou-a entre Ouvidor e 7 de Setembro.

Entretanto, a despeito das grandes transformações por que tem passado a cidade, a nomeação tradicional da velha via publica permaneceu. E permanecerá, ainda que a troquem pelo nome de um grande brasileiro, qual Miguel Couto.

Cuidemos de servir melhor á gloria do excelso patriota.

Chame-se Miguel Couto a melhor das escolas novas que a Prefeitura está construindo e reserve-se essa denominação para a primeira rua nova que se abrir num bairro importante.

Ainda a Infeliz Idéa da Policia Municipal

Que Dirão os Membros do Conselho Consultivo ?

Volta-se a falar agora, e com insistencia maior ainda, acerca da criação da Policia Municipal. Ao que parece o prefeito-interventor, enfrentando a grita geral de toda a população que se levantou para combater a sua idéa infeliz, insiste em leval-a ao campo da realidade. Ao que se annuncia, porem, o Conselho Consultivo ia subscrever o descalabro administrativo do sr. Pedro Ernesto.

E a idéa desastrada, que germinou, cresce rachitica ante os olhos tristes daquelles que ainda tinham alguma esperança na "moralização dos costumes".

Já se tem procurado evidenciar, exaustivamente, e por todos os meios, que o contribuinte está saturado de taxas, que elle não pode arcar com o peso de mais um tributo. Os que governam a cidade não ignoram tal situação afflictiva. Pelo contrario, elles conhecem muito bem as aperturas do carioca com a mesma certeza que sabem não haver a menor necessidade de tal Policia Municipal. Mesmo assim ella será criada.

E os membros do Conselho Consultivo não tentarão esboçar sequer um protesto contra semelhante desproposito? Permittirão, impassiveis, que os seus nomes fiquem para sempre ligados aos maiores attentados que se tem perpetrado contra a bolsa do povo do Rio de Janeiro.

A Transformação da Assembléa em Ordinaria Agitou Hontem o Plenario da Constituinte

DOIS VIBRANTES DISCURSOS DOS SRS. FERNANDO MAGALHÃE E LEVI CARNEIRO CONTRA ESSA MANOBRA DA POLITICAGEM A'VIDA DO SUBSIDIO

O Sr. J. J. Seabra Promette Occupar a Tribuna

Com a presença de cento e trinta e dois deputados, o senhor Pacheco de Oliveira abriu a sessão de hontem dentro do prazo regimental.

Sem restricções, foi a acta approvada.

O QUE HOUVE NO EXPEDIENTE

Não foi lido nenhum papel na hora do expediente. Os senhores Fernando Magalhães e Levi Carneiro pronunciaram, porém, acalorados discursos — ambos combatendo, com ardor, a idéa da transformação da Assembléa Constituinte em Assembléa Legislativa Ordinaria.

Os oradores foram amplamente applaudidos pelas galerias e tribunas que se achavam repletas.

O DISCURSO DO SR. FERNANDO MAGALHÃES

O sr. Fernando Magalhães foi o primeiro a falar. E de logo accentúa:

"Sr. presidente, é propicia a occasião que uma causa em determinado debate annunciado, me proporciona para, juntando-me ao processo que vae, com a emenda do sr. Fabio Sodré, á conclusão da respectiva Commissão, possa eu talvez collaborar na orientação nova — quem sabe? — que se poderá dar ao assumpto tão palpitante, que justamente está incluido entre os que mais têm impressionado a opinião publica".

Entra em considerações, referindo-se ao parecer do deputado mineiro sr. João Beraldo.

Quando analysava o dispositivo que concede ao Governo Provisorio a possibilidade de emittir decretos leis, cuja approvação o deputado fluminense affirma que será desastrosa, o senhor Cincinato Braga, em aparte, brada:

— E' a parte mais interessante do parecer, porque é o numero nucleo da opereta. Isso é de pura opereta: uma Assembléa acabar de votar uma constituição e pôr um artigo dentro della dizendo que os poderes do presidente continuam a ser dictatoriaes. E' uma verdadeira ... Não é sério.

O sr. João Beraldo, que estava presente, quiz responder ao aparte. Não respondeu porém. Muito pallido, todos tiveram o receio de que o deputado mineiro tivesse nova syncope.

E o sr. Fernando Magalhães continúa combatendo as hypotheses dos decretos-leis, da prorogação e, principalmente, da transformação da Constituinte em Assembléa Ordinaria.

Diz a certa altura:

"Alludo ao argumento contido no decreto do Governo Provisorio, decreto claro, explicito, insophismavel, declarando que a Assembléa Nacional Constituinte tem poderes para estudar e votar a nova Constituição da Republica, e deve tratar exclusivamente de assumptos que digam com a respectiva elaboração. A apreciação dos actos do Governo Provisorio, a eleição do presidente da Republica "findo o que se dissolverá". Ha, por conseguinte, a determinação sobria de um programma e uma obrigação positiva de encerramento — "findo o que se dissolverá".

Não é possivel, portanto, que, deante de um decreto dessa ordem, a mensagem de 10 de abril seja invocada, conforme se faz no parecer, como capaz de ampliar poderes que não nos foram dados, por isso que a referida mensagem de 10 de abril não é absolutamente, um decreto do Governo Provisorio, mas uma suggestão apenas onde o governo pede que a Assembléa estude essas questões.

E após reviver alguns episodios historicos da nossa patria, affirma:

— Ainda mais: o decreto de 7 de março de 1820, firmado por D. João VI, acompanhando as instrucções para a eleição dos deputados brasileiros ás Côrtes Constituintes de Lisboa, tambem estabelece a funcção legislativa da Constituinte.

Esse o antecedente nacional, mas convém saber-se — e lamento não estar presente o presidente desta casa — que ao ser ennunciada a primeira opinião para que permanecesse sob a fórma de assembléa legislativa a Constituinte de 23, Antonio Carlos levantou-se, dizendo que era uma usurpação, por isso que todos tinham poderes inteiramente coarctados.

E, deante da declaração do signatario da proposta, o deputado Dias, collocando a Assembléa acima da lei, Martim Francisco, irmão de Antonio Carlos — recordações que devem altamente abalar as raizes sagradas e profundas do presidente desta Casa — Martim Francisco declarou que essa pretensão era o desmentido flagrante e ousado ao juramento que acabava de ser articulado.

Emfim, depois de longa argumentação a qual foi escutada, em silencio, sem contestação, o sr. Fernando de Magalhães assim termina o seu brilhante discurso:

— Reina um profundo silencio em torno desses assumptos!

Ha trezentos annos o cardeal Retze dizia que os reis e os povos só concordam em silencio; ha trezentos annos essa proposição foi emittida. Ninguem tem coragem de desmentil-a; e o silencio resignado, ou, então, a revolta muda fazem que todos assistimos, numa indifferença, á ameaça grave que sobre a dignidade da nação está pairando, com a possivel transformação desta Assembléa em camara ordinaria.

Meus senhores, o grande Bismark, em 1892, falava aos estudantes de Jena e dizia, solennemente, ser preciso que a opinião publica tivesse mais coragem e o Parlamento fosse mais livre.

Nessa questão, magna e decisiva, a opinião publica está demonstrando, ha quatro dias, uma bravura civica confortadora. Esperemos que o Parlamento seja mais livre!

PALAVRAS DO SR. LEVI CARNEIRO

Seguiu-se com a palavra o sr. Levi Carneiro. O illustre deputado iniciou sua oração defendendo o direito de poder o governo, nos casos de absoluta necessidade, expedir decretos leis.

E para sustentar esse seu ponto de vista entrou em longas considerações, sendo, entretanto, bastante aparteado por vezes.

Disse:

— Nada vejo, por conseguinte, de alarmante na attribuição, conferida ao presidente da Republica, de expedir decretos-leis; antes, corresponde a inilludivel necessidade.

E continuando assevera:

— Decretos-leis, nos casos de necessidade e de urgencia, é coisa que se está fazendo em toda a parte do mundo, que se tem feito nos paizes de melhores tradições constitucionaes. Além do mais, é o unico meio de evitar outro mal ainda maior, com que nos defrontamos, e para o qual reservo toda a minha mais categorica repulsa — a prorogação do mandato da Assembléa ou sua transformação em Assembléa ordinaria.

Falando da transformação da Constituinte, o sr. Levi Carneiro, numa analyse segura e impressionante, manifestou, com effeito, a sua "categorica repulsa".

E com expressivos fundamentos historicos universaes procurou deixar patente o absurdo insophismavel dos que querem a transformação da Constituinte.

E accentua:

Desejo, entretanto, declarar que, juridicamente, a questão me parece indiscutivel pelos fundamentos que acabei de adduzir. Não ha, para mim, maior autoridade, nem do ponto de vista scientifico, nem do ponto de vista moral, que a do sr. Clovis Bevilacqua. Ninguem, nesta Casa, preza nem venera mais que eu o grande cidadão e jurista brasileiro. Acredito, no emtanto, pelo conhecimento que tenho dos primores de sua formação moral, que se, em vez de responder á uma pergunta, elle tivesse de tomar uma attitude dentro desta Assembléa; se fosse elle — como deveria ter sido — e não eu, o representante das profissões liberaes aqui, acredito que seria dos primeiros a tomar a mesma attitude que estou tomando e a leval-a ás consequencias a que hei de leval-a, retirando-me desta Casa quando esteja findo o mandato que aqui me trouxe.

Do ponto de vista juridico, moral e historico, a transformação desta Assembléa é um alvitre inaceitavel. Do ponto de vista politico, tambem o é, porque não posso admittir façamos politica, senão sob a inspiração desse elemento imperioso dos regimes democraticos, que é a opinião publica.

Perorando a sua profunda oração, o sr. Levi Carneiro utilizou-se das seguintes expressões:

— Devo dizer que não fui, no preparo da revolução de 30, nem collaborador, nem obreiro, senão um de tantos outros brasileiros que a previram, pela fatalidade dos desmandos commettidos e que a desejaram como um paradeiro e um correctivo dessas mesmas faltas. No dia do triumpho final da revolução, aos 24 de outubro de 1930, quando muitos dos que têm assento nesta casa estavam nos postos mais arriscados de acção directa militar e quando sentiam esboroar-se o regime a que estavam ligados pela sua vida politica, pela sua carreira, pelos seus interresses, eu não me encontrava nem entre uns nem entre outros, porquanto nunca havia iniciado qualquer acção politica directa, nunca me approximára de governo algum, nunca fôra, na accepção rigorosa da palavra, siquer cidadão brasileiro.

Naquelle dia, eu estava com a multidão do Rio de Janeiro, com aquelle povo que veiu á rua, frememente de vibração, de esperança e de enthusiasmo, assignalando o inicio de uma nova éra.

Sr. presidente, referem naturalistas que certas conchas maritimas guardam dentro de si o murmurio das ondas em meio das quaes se acharam. Eu poderia dizer que sinto em mim, ainda, a vibração daquella esperança, daquelles enthusiasmos; e, por isso mesmo, considero-me, tambem, no dever moral de não os trair, de não os destruir, e de exercer a minha missão nesta Assembléa nos estrictos termos do mandato que recebi, não o protellando, não o dilatando, não lhe transformando a indole, servindo sempre, só e fielmente, a investidura que me foi conferida.

UM PROTESTO DO SR. J. J. SEABRA

Logo após a oração do sr. Levi Carneiro, o sr. J. J. Seabra encaminhou-se para o deputado e disse:

— Meus parabens pela parte final do seu discurso. Quanto á primeira, me parece incrivel que um jurista, um advogado sustente não ser uma monstruosidade conceder-se ao Governo a faculdade de emittir decretos-leis.

O sr. Levi Carneiro com um sorriso responde:

— Mas... ha casos em que elles são necessarios...

E o velho parlamentar bahiano, com vibração:

— Necessarios!? Não diga isto... E' inconcebivel. Agora mesmo approvamos um dispositivo — e é elle parte integrante da futura constituição — que véda, que prohibe um poder exercer a actividade de outro poder... Como conceder-se, pois, ao governo o direito de emittir decretos-leis? Como!? Ah! Muito breve irei, da tribuna, demonstrar toda a monstruosidade dessa medida...

E retira-se...

A ORDEM DO DIA

Passando-se á ordem do dia, o sr. preisdente annuncia que esta constava de duas coisas: 1°) um requerimento do sr. Mozart Lago; 2°) a reclamação do sr. Fabio Sodré em relação á attitude da sub-commissão que não deu parecer sobre uma sua emenda referente á prorogação dos trabalhos da Assembléa até dezembro proximo.

Informa, a seguir, que o sr. Mozart Lago retirou o seu requerimento que pedia informação sobre o incidente entre o interventor e o commercio do Maranhão por já haver recebido aquellas informações.

Quanto á emenda do sr. Fabio Sodré, asseverou que a Mesa fará voltar á sub-commissão constitucional o parecer do sr. João Beraldo juntamente com a emenda referida, afim de que sobre ella se manifeste a mesma commissão.

Em seguida, foi encerrada a sessão.

O relogio do recinto marcava 15 horas e 30 minutos.

Um Decreto Importante na Pasta da Justiça

SOLUCIONADO PELO CHEFE DO GOVERNO PROVISORIO O CASO DOS FUNCCIONARIOS INTERINOS EM CARGOS VAGOS

Como, de resto, previramos, o Governo fez justiça aos funccionarios cujos direitos tinham sido feridos pela falsa interpretação do decreto n. 22.871, de 28 de junho de 1933.

Com effeito, o despacho interpretativo, datado de novembro e applicado com força retroactiva em abril, collocou os interinos na situação não só de não receberem os seus vencimentos de abril, de maio e do mez corrente, como de repôrem no Thesouro o que indevidamente, segundo a interpretação, haviam recebido.

Que era um absurdo, como varias vezes demonstramos, veiu provar o recente decreto que transcrevemos do "Diario Official", de 12 deste mez.

E tanto mais quanto a medida agora vigorante já se applicara aos funccionarios interinos militares.

Eis o decreto, que tomou o numero 24.345 e cujo teôr resa assim:

"O chefe do Governo Provisorio da Republica dos Estados Unidos do Brasil:

Considerando que o Decreto n. 22.871, de 28 de junho de 1933, teve por fim evitar que o Thesouro Nacional fosse onerado com o pagamento simultaneo de vantagens, em virtude de substituição, ao substituto e ao substituido:

Considerando, porém, que da sua interpretação resultou que aos substitutos, mesmo nos casos em que o substituido nada percebia e aquelle não tinha vencimentos proprios, apenas se pagava a gratificação do cargo, operando-se, assim de modo indirecto, uma reducção dos vencimentos do cargo, o que não se comprehendia na finalidade do decreto citado:

Resolvo, interpretando o decreto n. 22.871, de 28 de junho de 1933:

Art. 1° — Nas substituições por pessôas estranhas ao quadro do funccionalismo o substituto só terá direito aos vencimentos integraes quando vago estiver o cargo ou o substituido nada perceber, e desde que a substituição se dê em virtude de nomeação interina pelo chefe do Governo.

Art. 2° — Nas substituições de que trata o art. 2° do decreto n. 22.871, de 28 de junho de 1933, quando o substituido nada perceber, o substituto perceberá os vencimentos integraes daquelle, perdendo os proprios.

Rio de Janeiro, 6 de junho de 1934, 113° da Independencia e 46° da Republica. — **Getulio Vargas**. — Francisco Antunes Maciel. — José Americo de Almeida. — Protogenes Guimarães. — Joaquim Pedro Salgado Filho. — Washington Ferreira Pires. — Oswaldo Aranha. — Felix de Barros Cavalcanti de Lacerda. — Góes Monteiro. — Guilherme Edelberto Hermsdorff".

4.° Congresso Theosophico Sul-Americano

Realiza-se, Hoje, Sua Inauguração, na Escola Nacional de Bellas Artes — Pronunciará o Discurso de Inauguração o Notavel Philosopho Hindu' Dr. Janarajadasa

Inaugura-se hoje, as 21 horas, na Escola Nacional de Bellas Artes, o 4° Congresso Theosophico Sul-Americano.

O discurso inaugural será pronunciado pelo illustre philosopho hindú, sr. C. Jinarajadasa, que dissertará sobre o thema "A fraternidade de tudo que vive".

Em seguida falarão, ainda, a sra. Julia Acevedo de la Gamma, presidente da Federação Theosophila Sul-Americana e os srs. dr. Carlos Stoppel, Ismael Valdez, Alvaro A. de Araujo e dr. Caio Lustosa Lemos, delegados respectivamente da Argentina, Chile, Uruguay e Brasil.

A entrada é franca.

E' o seguinte o programma das demais solennidades do Congresso:

Dia 16 — Sabbado

A's 14 horas — Inauguração da Exposição de Artes Plasticas, na Escola Nacional de Bellas Artes.

A's 20.30 — Conferencia publica do sr. C. Jinarajadasa sobre o thema: "Theosophia e arte", no Instituto Nacional de Musica.

Dia 17 — Domingo

A's 14 horas — Excursão ao Corcovado e chá nas Paineiras.

A's 20,30 horas — Congresso da E. E.

Dia 18 — Segunda-feira

A's 17,30 horas — 3ª secção do Congresso (Privativa), na Escola Nacional de Bellas Artes.

A's 21 horas — 1° grande concerto de orchestra com sólos vocaes e côros, com programma de musica regional brasileira, sob a direcção do maestro Villa Lobos, no Theatro João Caetano.

Dia 19 — Terça-feira

A's 10 horas — Excursão e pic-nic na Ilha de Paquetá

A's 20.30 horas — 4ª sessão do Congresso (Privativa) na Escola Nacional de Bellas Artes.

Dia 20 — Quarta-feira

A's 16,30 horas — 2° grande concerto de musica brasileira, de orchestra com sólos vocaes, sob a direcção do maestro Villa Lobos, no Theatro João Caetano.

A's 20,30 horas — Conferencia do sr. C. Jinarajadasa sobre o thema: "Vida, mais vida", no Instituto Nacional de Musica.

Dia 21 — Quinta-feira

A's 14 horas — Sessão de encerramento do Congresso na Escola Padua Soares, na Estrada Velha da Tijuca.

Casa do Estudante

Pela procura que tem tido nestes ultimos dias, na Secretaria do Gremio Recreativo da Casa do Estudante, de ingressos especiaes que a directoria esta distribuindo, por senhorinhas da melhor sociedade carioca, pode-se calcular o que será a noite de 23 do corrente, sabbado, vespera de São João, em que os nossos moços terão mais uma linda reunião dansante de raro brilho, pois para tanto o Gremio Recreativo está envidando os maiores esforços. As alumnas do Instituto de Musica, da Escola Amaro Cavalcante e Instituto de Educação, poderao receber convites mediante a apresentação do cartão de matricula.

Para o proximo dia 17, porem, domingo, o Gremio Recreativo ainda fará a sua costumeira domingueira dansante. Os socios entrarão com o recibo n. 6.

VIDA MUNDANA

ANNIVERSARIOS

Fazem annos hoje:

As senhorinhas — Eugenia de Faria Ramos, Ilka Tavares Guimarães e Georgina Santos.

As senhoras — Honorina Ranoso, Dulce de Freitas e Celia Boaventura Rodrigues.

Os senhores — Barão de Ramiz Galvão, presidente da Academia Brasileira de Letras; dr. Demosthenes Rocket e Josina Machado.

CORONEL GUILHERME AGOSTINHO PEREIRA — Transcorre, nesta data, o anniversario natalicio do coronel Guilherme Agostinho Pereira, alto e zeloso funccionario da Saude Publica e pessoa muito estimada entre os seus collegas e subordinados.

O distincto anniversariante terá hoje, mais uma vez, opportunidade de verificar o grão de estima de que goza entre os que o conhecem.

— Juntamente com sua filha Dora, faz annos hoje, o sr. Cicero Leuenroth, director da Empresa de Propaganda Standard, Ltda., organização nova que, sob a sua orientação, muito tem progredido, formando hoje entre as primeiras, no ramo.

O sr. Cicero Leuenroth, é conhecedor profundo dos assumptos referentes á Publicidade e propaganda em geral, tendo feito, já viagens de estudos á Europa e Estados Unidos.

Ao joven e illustre anniversariante e á sua gentil filhinha, os nossos sinceros votos de felicidade, pela data que hoje transcorre.

— OCTAVINHO — E' o nome que usa na intimidade o filhinho do nosso companheiro Octavio de Castro e de sua exma. esposa d. Cecilia de Castro, que completa, hoje, o 4º anniversario.

Octavinho, que já tem amiguinhos, receberá, por certo, não só muitos brinquedos e bombons, como abraços e carinhos das pessoas de relações de amizade do casal Castro.

NOIVADOS

Estão noivos:

A senhorinha Arnalda Pinheiro de Mello e o sr. Osorio Reis, do alto commercio desta capital.

FESTAS

O Marajoara Club, que tem a enriquecer o seu quadro social distinctas familias botafoguenses, realizará, no proximo domingo, mais um "pic-nic", no aprazivel Alto da Boa Vista. O ponto de partida será na praça 15 de Novembro, ás 10 horas. A sua directoria espera o comparecimento de todos os socios e dignas familias.

TIJUCA TENNIS TIJUCA — O Departamento de Eugenia do Tijuca Tennis Club fará realizar no dia 23 do corrente, com inicio marcado para ás 20,30 horas, uma encantadora festa de Educação Physica Feminina, organizada pelos professores Vera Grabinska e Perra Michailowsky. O programma habilmente confeccionado consta uma demonstração dos exercicios de Gymnastica Plastica pelas distinctas senhorinhas Maria Angela Amaral do Valle, Neusa Guimarães Corrêa, Elisa Sobral Gonçalves, Zilma Campista, Helena Lopes e Maria Calvet Fagundes, alumnas do curso que o gremio "cajuti" vem mantendo com regularidade e uma manifestação artistica de dansas classicas.

VIAJANTES

Embarca hoje pelo vapor "Ruy Barbosa" do Lloyd Brasileiro, ás 10 horas, no armazem 8, a jornalista sra. Marie Anaïs Michele que vae com destino a França, onde pretende manter com a nossa imprensa assumptos de real interesse com a França, quer em assumptos intellectuaes, politicos como tambem commerciaes. A illustre viajante receberá a bordo as despedidas de suas relações e tambem um grande numero de admiradores.

MANIFESTAÇÕES

DR. ALDARICO DE SOUZA — Em regosijo pela promoção do dr. Aldarico de Souza, antigo e estimado funccionario da policia civil e advogado nos nossos auditorios e que por decreto do chefe do Governo Provisorio, acaba de ser nomeado commissario-inspector daquella repartição, os seus amigos, collegas e admiradores, fizeram hontem, á noite, uma justa manifestação de apreço.

ENFERMOS

Foi ha dias operado no Instituto Paes de Carvalho, o sr. Luciano Carneiro, estimado cavalheiro e proprietario nesta capital. A operação foi coroada de exito, e o sr. Carneiro já se acha em convalescença. Muitas têm sido as visitas pessoaes, por carta e telegrammas que tem recebido o enfermo, em sua residencia á rua Candido Benicio, em Jacarépaguá.

Amanhã, no Rival-theatro é dia da "Vesperal do Pará" e, na semana que vem, estréa de "Ella e Eu"

A "Vesperal do Pará" que se realiza amanhã, no Rival-Theatro, vae ser gratissima aos paraenses, pois, além da exhibição de "Amor..", haverá um acto variado com numeros interpretados por figuras queridas da terra abençoada lá do Norte. Nessa parte do programma, actuarão, com grande brilho, a senhorinha Idalia Maria, o compositor Waldemar Henrique e o academico Eymar Pinheiro, além de Dulcina e Odilon. Á noite, as habituaes e elegantissimas "soirées" e domingo os tres espectaculos do costume. Segunda-feira ainda "Amor..." ficará no cartaz. Quanto á estréa da peça promptida a entrar em scena, essa deliciosa comedia "Ella e Eu" que Alberto Queiroz traduziu de maneira impeccavel e com extremos de escrupulos, sabe-se, por emquanto, que ella terá o seu primeiro contacto com o publico carioca na semana proxima, não se podendo, ainda, precisar o dia certo, porque a satira formidavel de Oduvaldo não o permitte.

TINTA BRASILIA
TYPO OFFICIAL

— Dá-me o teu amor, e por elle, eu subirei á GLORIA e á FORTUNA!
Isto dizia elle a todas as mulheres. Mas a ambição, que leva á GLORIA, leva tambem á PERDIÇÃO!

Bolero
com
GEORGE RAFT
CAROLE LOMBARD
SALLY RAND
FRANCES DRAKE

2ª FEIRA no ODEON

Todas ás noites ás 20,30 hs. Nas 4.ªs, 5.ªs, Sabbados, Domingos e feriados, vesperal ás 15 horas e exhibição dos animaes das 10 ás 12 horas

SARRASANI
SO' POR POUCO TEMPO!

THEATRO

A "première" de "Ondas curtas", hoje, no Carlos Gomes

Palitos, o 1º comico do Carlos Gomes

Jardel Jercolis, o nosso dynamico empresario, apresentará hoje, á noite, o terceiro grande espectaculo da brilhante temporada que vem realizando no Theatro Carlos Gomes, a elegante casa de espectaculos da Empresa Paschoal Segreto. Essa apresentação será feita com a super-revista-multiforme "Ondas Curtas", original da consagrada parceria Jercolis-Iglezias, com musica de Vareto, Jardel, Djalma, Francisco Alves, Jayme Tavora e outros compositores.

"Ondas Curtas" terá a seguinte distribuição: 1º quadro — "Mademoiselle apresenta-se á sociedade...", com Estefania Louro, Manoel Vieira, Pepito Romeu, Humberto Calatano, Lina de Soto e Barbosa Junior. 2º — "Nos dominios do radio", com Annita Sorrento, Alba Lopes, Mary Lopes, Payta Palos, Barbosa Junior e as 20 Jardel girls. 3º — "E' onda U. S. A.", com Palitos e Oscarito. 4º — "Uma garota das ondas", Margot Louro e as 20 Jardel girls. 5º — "Uma onda bolshevista...", com Pepito Romeu. 6º — "A onda do Estacio", Nair Farias e as 20 Jardel girls. 7º — "A onda do progresso", Lodia Silva, acompanhada das 20 Jardel girls e das 10 Vamps de 1934. 8º — "Novidades em revista...", com Palitos, Humberto Catalano e Antonio Sorrento. 9º — "Cartas!...", com Lodia Silva, Luiz Barreira e as 20 Jardel girls. 10º — "Dansa selvagem", pelas Mary Alba Sister's. 11º — "Uma historia de abelhas", Margot Louro. 12º — "No mundo das abelhas", (Grand ballet) Lou, Janot, 20 Jardel girls e as 10 Vamps de 1934. 13º — "Uma cabeça maravilhosa..." (Charge politica), Barbosa Junior, Palitos, Oscarito, Humberto Catalano e Manoel Vieira. 14º — "Frankenstein", Luiz Barreira, Annita Sorrento, Alba Lopes, e Nair Faria. 15º — "Os azes do radio", com Barbosa Junior, Pepito, Oscarito, Margot Louro.

A "Noite Pernambucana", hoje, no theatro João Caetano

O grande acontecimento do dia é, certamente, a "Noite Pernambucana" que hoje se realiza no Theatro João Caetano, em homenagem aos autores da opereta "A Madrinha dos Cadetes", em pleno successo. Será uma festa encantadora e que está attraindo as curiosidades de todos em geral e em particular dos filhos do grande Estado que terão, assim, uma feliz opportunidade para homenagear dois dos seus mais illustres coestaduanos, Samuel Campello e Waldemar de Oliveira. Essa festa de intelligencia e de doces evocações, será assistida pelo sr. Pedro Ernesto, prefeito do Districto Federal, pela bancada pernambucana e socios do Centro do grande Estado.

PRIMEIRAS

"PERNAS AO LE'O" — NO REPUBLICA.

Constituiu um authentico acontecimento theatral, a estréa da Companhia Satanela-Francis, no Republica, o theatro das temporadas portuguezas. Duas casas abarrotadas de um publico enthusiasta, que queria matar saudades, vendo os seus artistas predilectos e ouvindo a sua musica preferida. Porque é preciso que se saiba que dois terços do publico era portuguez. O espectaculo obteve exito, absoluto, integral. Mais uma vez nos mostrou a superioridade da revista portugueza sobre a nossa. Aliás uma superioridade que não depende nem dos nossos autores, nem dos nossos artistas, nem dos nossos empresarios. Ellas são mais engraçadas do que as nossas por causa exclusiva da censura theatral, composta, na sua quasi totalidade, de pessoas sem espirito, sem intelligencia, sem criterio e de poucas letras, e que não admitte o "double sens", que é a alma das revistas Assim, obrigam os nossos autores a fazer peças sem poema e sem graça.

Outra impressão que trazemos da estréa do Republica, é que se a Satanela tivesse estreado aqui em março, o Jardel não poderia ter se apresentado com a sua "Alô, Rio?!".

A impressão que se tem do espectaculo de ante-hontem é que dois artistas logo tomaram conta do publico. Virginia Soler e Thereza Gomes — a mais moça e a mais velha artista do elenco. Virginia tem na "Menina dos bonecos" e na "Pequena que correu Portugal", duas criações notaveis, arrancando verdadeiras ovações. Thereza é a caricata comedida, natural e perfeita destas que não têm necessidade de esgotar os stocks de fazendas esquisitas da rua Senhor dos Passos e Alfandega para provocarem o riso das platéas.

Outro formidavel exito alcançou o ballarino Francis, a quem se póde, sem favor, emprestar o qualificativo de notavel, porque os seus bailes do fado e das estatuas, são um encantamento para o espirito e para os olhos — duas maravilhas e arte moderna. Em ambos apresenta sua interessante "partenaire" Ruth, uma boneca verdadeira e leve e delicada como uma pluma.

Luiza Satanela, com seus numeros, cada qual melhor, desmente aquelles que espalhavam a sua decadencia. Até pareceu-nos estar mais bonita e mais moça, tal a graça e a leveza com que nos apresentou os seus quadros. E' grande ainda o prestigio dos seus olhos profundamente scismadores.

Santos Carvalho fez uma "compérage" como só elle o sabe fazer. E' a alma de uma revista. A Companhia nos trouxe desta vez para o Brasil um comico de muito valor — Barroso Lopes — artista consciencioso que nos deu "rabulas" magnificos.

A fadista Maria Albertina, nada fica a dever ás que nos têm visitado, sem falar, é certo, Dina Thereza que aqui não convenceu ninguem, nem mesmo á colonia. Maria Albertina cantou e bisou todos os seus fados, alguns optimos.

Maria Brazão, Beatriz Belmar, Maria Ema, Maria Alvarez, Lucia Mariani (nossa patricia que trabalhou com o saudoso Fróes), cinco actrizes graciosas que tomaram conta dos segundos papeis, conseguindo fazer delles optimos numeros.

Assis Pacheco, o artista admiravel da comedia, veiu no elenco para prestigial-o e o conseguiu. Seu pouco trabalho é bom.

Alvaro d'Almeida e Orrico, defenderam-se.

O corpo de "girls" é pobre de caras bonitas, perdendo longe para a turma cá de casa.

Montagem regular, guarda roupa bom e musica toda muito bem escolhida e executada pela orchestra dirigida proficientemente pelo maestro Frederico de Freitas.

JOSE' LYRA

N. R. — Deixou de sair publicada hontem, pelo adiantado da hora em que acabou o espectaculo.

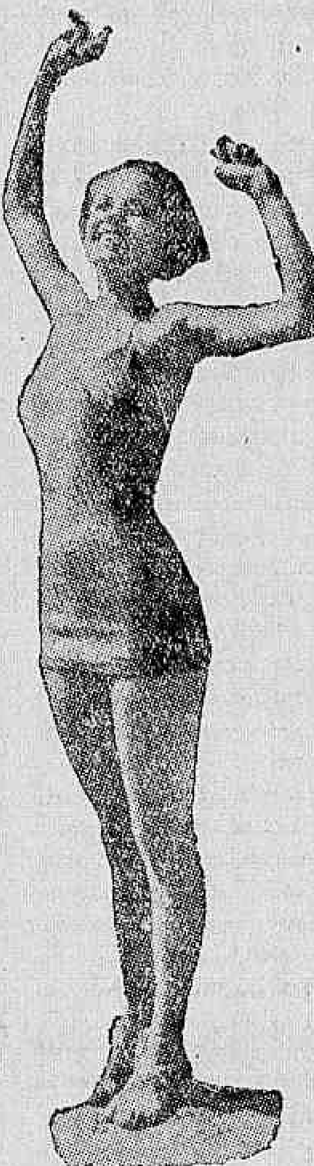

Uma das deliciosas "girls" do "Chorus Girls" que estreará, em breve, no Casino da Urca

Aurora Aboim no DIARIO CARIOCA

Hontem, quando mais intenso era o trabalho na nossa redacção, fomos surpreendidos pela visita de Aurora Aboim, distincta actriz de comedia, que volta ao Rio depois de uma longa ausencia em Portugal.

A festejada estrella que conseguiu em torno de si um prestigio grande quando criou "Rosario" em lingua portugueza, volta para revêr seu publico predilecto que é o de toda a cidade que admira e quer bem.

Gratos pela sua visita, só nos resta desejar uma estréa rapida nos nossos palcos.

Sarrasani ficará sómente por pouco tempo

O publico carioca, deve se apressar em visitar o Circo Sarrasani, pois, o mesmo, já está em preparativos de deixar o Rio, para proseguir a sua marcha triumphal, deleitando as populações de outras localidades com as suas inéditas exhibições circenses.

Hoje, haverá sómente a funcção noturna ás 20 1|2 horas, na qual por preços reduzidos, será apresentado o programma tão cheio de attracções, destacando-se dentre essas, a parodia "Uma noite em Sevilha", que é apresentada num luxouso guarda-roupa, numa linda marcação, que effeito melhor não seria conseguido num palco.

O commentario da noite

— Para que não contratas o tenor Pezzi para a proxima temporada lyrica? — perguntou o Alberto de Queiroz ao empresario Piergile.

E o arrendatario do Municipal saiu-se com esta:

— Este é bom em concerto...

47$500

por mez, construidas de pedra tijolo telha typo francez madeiras de lei, venezianas e portas almofadadas com um lote de 10 x 40 Logar alto, enxuto, linda vista para a bahia, praia de banhos agua encanada, luz e omnibus. Parque Duque de Caxias. Caxias antigo Merity E. F. Leopoldina, junto á estação.

RADIO
IRRADIAÇÕES DE HOJE

RADIO CAJUTI

Das 9 ás 10 horas — Cajuti —Jornal esportivo, social, telegraphico e discos a cargo do jornalista Zolachio Diniz.

Das 10 ás 12 horas — Hora sportiva do almoço.

Das 12 ás 13 horas — Hora Internacional — Discos selecionados.

Das 14 ás 15 horas — Supplemento Feminino (Estudio) palestra sobre assumptos do lar e notas literarias, a cargo de Lourdes Moreira Ribeiro.

Das 15 ás 16 horas — A Nossa Hora (Estudio C) amadores — Novidades — Literatura — Notas sociaes, etc.

Das 18 ás 19 horas — Hora sportiva do jantar. Discos selecionados. Novidades (ás segundas e quintas, quarto de hora cinematographico, por Maria Lucia).

Das 19 ás 20 horas — Supplemento do jantar (Estudio). Musica de camara pelo Trio de Ouro PRE-2 (ás segundas, quartas e sextas, das 19 ás 19,20, Radio Theatro; ás 19,30, diariamente, transmissão do Programma Nacional.

Das 20 ás 24 horas — Cadeira do Barbeiro (humorismo). Expresso Cajuti. Chegada dos artistas ao estudio C para o programma do dia, composto dos seguintes valores: Alzira Ribeiro, Carlos Galhardo, Lenita Moreno, Luiz Barbosa, Edgard Velloso, Alberto Level, Kalúá, Sebastiam Perez, Henrique Brito, Alberto Rios, Celina De nigro, Bill Dann e Tito Souza.

A's 20,45 — "A Nota do Dia", a cargo do professor Bevilacqua.

A's 23 horas — "A Hora H".

RADIO EDUCADORA DO BRASIL

Das 9 ás 10 horas — Radio Jornal da PRB-7, com supplemento musical.

Das 14 ás 15 horas — Discos variados regionaes.

Das 17,30 ás 18,30 — Musica popular em discos.

Das 18,30 ás 18,45 horas — Trechos de operetas.

Das 18,45 ás 19 horas — Boletim do Tempo. Quarto de Hora Educativo da C. B. R.

Das 19 ás 19,30 horas — Musica tipica emericana em discos.

Das 19,30 ás 20 horas — Programma Official, organizado pelo Departamento Nacional de Publicidade.

Das 20 ás 20,30 horas — Discos seleccionados.

Das 20,30 ás 22,30 horas — Transmissão do Studio, do "Programma Lamounier", de Gastão Lamounier.

Das 22,30 ás 23 horas — Notas da PRB-7. Programma para amanhã e marcha final.

RADIO SOCIEDADE MAYRINK VEIGA

Das 6,25 ás 8,15 horas — Duas aulas de gymnastica com musica, dirigidas pelo professor Oswando Diniz Magalhães.

Das 11 ás 13 horas — Programma das Donas de Casa.

Das 15 ás 16 horas — Discos escolhidos.

Das 18 ás 18,45 horas — Discos variados.

Das 18,45 ás 19 horas — Quarto de hora Educativo da Confederação Brasileira de Radiodifusão.

Das 19 ás 19,30 — Discos populares.

Das 19,30 ás 20 horas — Programma Nacional organizado pelo Departamento Nacional de Publicidade Retransmittido pela PRA-9.

Das 20 ás 20,15 horas — Arnaldo Pescuma — Orchestra de Salão.

Das 20,15 ás 20,30 horas — Silvinha Mello-Mario Reis.

Das 20,30 ás 21 horas — Carlos Vivan — Aurora Miranda — Original Orchestra.

A's 21 horas — Chronica da cidade.

Das 21 ás 21,15 horas — Sylvio Caldas.

Das 21,15 ás 21,30 — Silvinha Mello — Orchestra de Danças.

A's 21,30 horas — Um pouco de bom humor.

Das 21,30 ás 22 horas — Mario Reis — Aurora Miranda — Orchestra de Salão.

Das 22 ás 23 horas — Desenhos animados.

A's 23 horas — Commentarios do observador da PRA-9, dentro da Assembléa Nacional Constituinte.

RADIO CRUZEIRO DO SUL DO RIO DE JANEIRO

Das 12 ás 12,15 horas — Musica de dança.

Das 12,15 ás 12,30 horas — 1º Movimento do Oteto em fá maior de Schubert.

Das 12,30 ás 12,45 horas — Musica popular.

Das 12,45 ás 13 horas — Musica de opera.

Das 19,30 ás 20 horas — Programma Nacional.

Das 20 ás 20,15 horas — Hora Certa e musica fina.

Das 20,15 ás 20,30 horas — Musica popular.

Das 20,30 ás 2045 horas — Previsões do Tempo e musica de Opera.

Das 20,45 ás 21 horas — Musica de dança.

Das 21 ás 22 horas — Programma da Rêde Verde e Amarella, executado no studio da estação chave da Rêde PRB-6 de S. Paulo.

RADIO RIO

8,30 horas — Hora Certa. Jornal da Manhã. Noticias e Commentarios. Ephemerides Brasileiras do Barão do Rio Branco.

12 horas — Hora Certa. Jornal do Meio-Dia. Supplemento musical.

17 horas — Hora Certa. Jornal da Tarde. Quarto de Hora Infantil por Tia Beatriz. Supplemento musical.

18 horas — Previsão do Tempo. Discos variados.

18,45 ás 19 horas — Quarto de Hora da Commissão Radio Educativa da CBR.

19 horas — Programma "Odol".

19,40 ás 19,30 horas — Discos variados.

19,30 ás 20 horas — Programma Nacional (Departamento Nacional de Publicidade).

20 ás 20,20 horas — Sonia Barreto, Castro Barbosa e Mario de Azevedo.

20,20 ás 20,40 horas —Castro Barbosa e os Sete do Samba.

20,40 ás 21 horas — Alda Verona, Mario de Azevedo e Sete do Samba.

21 ás 21,20 horas — Trechos de Operetas Alda Verona e orchestra de musica ligeira.

21,40 ás 22 horas — Alda Verona, Sonia Barreto, Castro Barbosa e orchestra de musica ligeira.

22 ás 22,15 horas — Quarto de Hora do Professor José Oiticica.

22,15 ás 23 horas — Concerto, com a professora Cecilia Rudge, Romeu Ghipsmann, Iberê Gomes Grosso, Mario de Azevedo e orchestra da PRA-2.

Theatro João Caetano
EMPRESA PINTO LTDA.
TEMPORADA DE TURISMO DE 1934

HOJE — A's 8.30 horas da noite — HOJE
UM UNICO ESPECTACULO
"NOITE PERNAMBUCANA"
em honra dos autores da "A MADRINHA DOS CADETES", SAMUEL CAMPELLO e WALDEMAR DE OLIVEIRA
Uma linda festa de coração e de doces evocações, com a presença do Sr. Interventor Federal e dos illustres membros da Bancada Pernambucana.
1.ª — PARTE — A linda opereta-fantasia em 3 actos
«A MADRINHA DOS CADETES»

2.ª PARTE — "ACTO VARIADO" assim dividido:
1.º, VICENTE CELESTINO, valsa do 1.º acto de "AVES DE ARRIBAÇAO" — 2.º, LUCINA SOEIRO, valsa do 2.º acto de "NINHO AZUL" — 3.º, OLGA VIGNOLI e ARMANDO NASCIMENTO, duetto da opereta "INSPIRAÇAO" — 4.º, MARIA AMORIM, valsa do 2.º acto de "ROSA VERMELHA" — 5.º VICENTE CELESTINO, no Recanto, do 1.º acto de "ROSA VERMELHA" — 6.º, GILDA DE ABREU, "CANÇAO DO LUAR" da opereta "LINDAMOR" — 7.º, Uma surpresa.
SAMUEL CAMPELLO, saudará em scena aberta o publico carioca bem como aos Pernambucanos aqui domiciliados e fará a apresentação dos artistas no "Acto variado"
WALDEMAR DE OLIVEIRA, regerá a Orchestra quer durante a representação da "MADRINHA DOS CADETES", quer no "Acto variado".
A'S 8,30 DA NOITE — ESPECTACULO COMPLETO — com preços especiaes só para
HOJE — POLTRONA — 6$600
AMANHA — A's 16 horas — "Matinée da Mocidade" com "A MADRINHA DOS CADETES"
POLTRONA .... 3$300
DOMINGO — A's 15 horas — "MATINE'E CHIC" dedicada ás senhoras

Secção Economica do
DIARIO CARIOCA
DIRECÇÃO, F. J. TEIXEIRA LEITE

Diario Economico

NOTA DO DIA:

A NOSSA BORRACHA E O NOSSO MATE

Temos procurado examinar com intelligencia o intercambio economico entre as nossas forças productoras e as da vizinha Republica do Prata, ora focalizada pela feliz iniciativa do sr. Ramon Cárcano, trazendo até nós a delegação dos visitantes, industriaes e commerciantes, do seu paiz.

Ainda muito antes de desembarcarem o sr. Luiz Colombo e os seus honrados companheiros da luzida comitiva transplatina, já içavamos, nesta columna, uma bandeira de concordia e enthusiasmo festejando os objectivos de tão alviçareira iniciativa.

Reservamo-nos, porém, o direito de uma opinião livre e sincera e de uma critica ponderada e fecunda para apresentar ao trabalho das commissões e sub-commissões suggestões constructivas que, incentivando o cooperativismo dos dois povos e coadjuvando os interesses argentinos, salvaguarde e engrandeça tambem os interesses nacionaes.

Longe de nós qualquer jacobinismo estupido e qualquer amor das concurrencias bellicosas, visto que ninguem, talvez, tanto quanto nós tem salientado os males da concepção darwinista das sociedades e combatido a onda de autarchia jingoista que avassalla as nações do velho mundo, ameaçando toda a superficie da terra civilizada.

Nada, porém, de desidia na defesa do patrimonio da collectividade, com poses humanitarias que armam a effeitos de rhetorica mas acabam prejudicando o paiz. Não trepidamos por isto em chamar a cuidados a attenção dos nossos advogados nos debates que se estão travando sob a presidencia do sr. Sebastião Sampaio.

No nosso artigo de hontem frisamos os saldos deficitarios da nossa balança commercial com a Argentina e relembramos um velho reclamo de Rio Branco, reivindicando, já em 1908, a equipolencia de concursos mutuos e a reciprocidade de favores commerciaes entre os dois governos.

Tinhamos, antes, pedido ás commissões de technicos solicitude e carinho para a nossa borracha, tratando-se de um mercado, como o argentino, onde o consumo de caoutchout orça em mais de quatro milhões, cifras pouco menores do que as de nossa exportação total. A importação de caucho, segundo o Annuario do Commercio Exterior da Republica Argentina, vem num crescendo firme e promissor.

Caucho e suas manufacturas, conforme os dados da mesma fonte, attingiram em 1929, 627.962 kilos; em 1930, 776.916; em 1931, 2.802.853; em 1933, quasi 4 milhões de kilos recebidos. Entretanto, a importação se fez pela Allemanha, pela Belgica, pela China, pelos Estados Unidos, pela França, pela Italia, pelo Japão, pelos Paizes Baixos, pelas Possessões Inglezas e Hollandezas, pelo Reino Unido, cabendo ao Brasil, no computo total, uma percentagem de 0,2.

Ora, se obtivermos uma situação melhor na politica aduaneira do Prata; mesmo contando com os preços absolutamente anti-economicos dos fretes de nossa cabotagem, poderemos, pelo privilegio geographico, ao menos levantar o nivel do nosso abastecimento.

Sobre o nosso mate, valem egualmente reparos e por que não dizer francamente, recriminações do parque hervateiro do Brasil contra o procedimento da grande Republica limitrophe.

Além das restricções governamentaes que já hontem salientamos, faz-se lá uma activa campanha de descredito contra o nosso producto.

A Argentina comprou-nos em 1929 57.018.479 kilos de mate, contra apenas 33.706.165 em 1933.

Uma quéda enorme cuja representação graphica seria uma authentica curva fechada, correspondendo na columna do valor em mil réis á brutal differença respectiva de 72.655.404 para 35.003.261!

Ora, no consumo mundial, contra 11 milhões de kilos no Uruguay; 7 milhões e picos no Chile; um milhão e meio noutros paizes, a Argentina figura com 95 milhões de kilos. Podemos, para logo, calcular a sua responsabilidade na desorganização economica da nossa cultura do sul, quando enveredou pelos rumos excessivamente autarchicos do seu proteccionismo agrario de Missiones.

Foram, portanto, justissimas as represalias aduaneiras do Governo Provisorio. A situação do nosso mate é das mais graves apprecensões e se não tomarmos medidas promptas e energicas, no decurso de poucos annos a Argentina se libertará da importação do nosso producto. Do censo agricola que, ha poucos mezes, levantou a operosa Republica vizinha pela sua Directoria de Estatistica para conhecer a verdadeira situação da illex paraguayense no territorio de Corrientes e Missiones, chegou-se á conclusão evidente e alarmante de que lá já se cultivam numa área de 44.960 hectares 43.614.000 plantas, tendo attingido a producção do anno transacto os algarismos de 51.044.000 kilos.

Quanto á edade das plantações existentes, conforme o quadro abaixo organizado pela biometria official, é a seguinte:

Plantas de 1 anno	337.741
" " 2 annos . ..	1.646.014
" " 3 "	1.669.229
" " 4 "	3.586.359
" " 5 "	5.401.015
" " 6 "	7.149.211
" " 7 "	6.915.380
" " 8 "	4.617.325
" " 9 "	298.214
" " 10 "	1.745.707
De mais de 10 annos ..	7.557.815

Eis o futuro que aguarda o consumo argentino da nossa herva.

Fazemos votos para que as commissões de commerciantes achem uma base de boa collocação para a nossa borracha e a nossa herva e que o resultado dos estudos em prol de uma approximação dos dois povos traga tambem resultados para o Brasil.

O Convenio Anglo-Brasileiro e Industria de Carnes Congeladas

Em setembro proximo, cremos que no dia 11, expira o accordo commercial anglo-brasileiro, feito na base de nação mais favorecida. Esse convenio interessava, como se sabe, particularmente ao nosso paiz, em virtude dos favores concedidos á importação, pela Inglaterra, das carnes congeladas. A caducidade desse convenio vem sendo commentada, desde já, na imprensa londrina, aliás, em termos que denotam esperança de resultar grandes beneficios á pecuaria dos Dominios Britannicos.

O "Evening Standard", jornal que reflecte, como é notorio, a opinião dos leaderes da finança e do commercio inglezes, adverte, em longo editorial, o governo da Grã-Bretanha sobre a necessidade da renovação dum accordo da mesma natureza, mas, no texto do qual se exclua a obrigação de liberar a entrada de carnes congeladas nos mercados internos, afim de se evitar prejuizos economicos e complicações politicas nos grandes centros productores do Imperio Britannico.

De modo que a Inglaterra, pelo que se infere do editorial do "Evening Standard", não deve cogitar da celebração de accordos commerciaes, nem com a Argentina, tão pouco com o Brasil e muito menos com o Uruguay, de maneira que a reciprocidade de tratamento aduaneiro inclua as carnes congeladas. A admittir-se a hypothese da victoria dos pontos de vista da imprensa de Londres, desenha-se, desde agora, um futuro cheio de apprecensões e incertezas para a industria de pecuaria nacional, sobretudo para as actividades em que ella se subdivide no Rio Grande do Sul.

A Inglaterra está, incontestavelmente, amparada por um legitimo direito de defender os seus interesses. Mas o Brasil não poderia, egualmente, aceitar a repulsa a um accordo na base de nação mais favorecida, sem fazer sentir a sua estranheza á politica proteccionista da Grã Bretanha, de vez que o criterio adoptado é presidido, por via de regra, pelas suas conveniencias particulares. Nenhum paiz excede em gestos de liberalidade aduaneira á Inglaterra, quando essas attitudes são aconselhadas pelo imperio de circumstancias occasionaes da sua economia. Infelizmente, porém, esses lances tendendo ao livre cambismo, têm, na historia da vida economica da Inglaterra, a duração de crises ephemeras, porque logo lhes succedem medidas de rigor. Estamos, entretanto, ainda com mais de tres mezes de plena vigencia ao referido accordo, e por isso, caso nesse prazo se movimentassem os poderes publicos nacionaes no sentido de aparar esse formidavel golpe no destino da industria de carnes congeladas, possivelmente conseguiriamos, se não debellar de todo o mal que se prenuncia, ao menos preparar o paiz para resistirmos ás suas funestas consequencias.

A Balança Commercial do Brasil

Esteve reunida em Londres, no dia 7 do corrente, a assembléa geral dos accionistas do British Bank of South America. Sir Bertram Hornsby, que presidiu os trabalhos, accentuou que a balança favoravel ao Brasil, que fôra de libras 12.127.000 em 1930 e de libras 20.763.000 em 1931, baixara para libras 7.660.000 em 1933. O presidente do Banco observou que a quéda registrada devia ser attribuida em parte á baixa consideravel do preço do café e em parte ao augmento das importações de machinas e artigos de abastecimento.

Para comprovar a sua asserção, relembrou que o preço ouro da sacca de café tinha sido de libras 2,14,0 em 1930, de libras 1,18,0 em 1931, de libras 2,4,0 em 1932 e de libras 0,14,0 em 1933. Lembrou igualmente que, no periodo de julho de 1931 a 15 de maio de 1934, haviam sido destruidas 26.780.557 saccas de café. Disse que embora a safra de 1934 e 1935 devesse ser de accôrdo com as previsões muito menos importante do que a da campanha anterior, o mercado de Santos, continuava frouxo, na espectativa das decisões do Departamento Nacional do Café.

Com relação aos demais productos da exportação do Brasil, sir Bertram Hornsby citou que o cacáo concorrera com libras 1.340.000 e as laranjas com libras 1.118.000. Observou, outrosim, que a producção de algodão de S. Paulo era calculada de 80 mil a 90 mil toneladas para o anno de 1934, o que representava consideravel augmento, relativamente ao anno anterior, de modo que se o consumo de S. Paulo e as exportações dos demais Estados da União Brasileira fossem normaes, restaria ainda um excedente exportavel de cerca de 50.000 toneladas, o que viria modificar sensivelmente a situação economica do paiz.

No concernente á medida consubstanciada no decreto de 5 de fevereiro ultimo, a respeito da divida externa do Brasil, sir Bertram Hornsby declarou que não desejava exprimir nenhuma opinião. Achava, entretanto, que o accumulo de valores monetarios locaes, cuja transferencia não podia ser effectuada, não seria, em ultima analyse, de proveito para os portadores de titulos. O presidente da assembléa, advertiu, por fim, que no momento em que se registrava a melhora das condições do commercio interno do Brasil não podiam deixar de ser objecto de attenção os problemas criados pela nova legislação social.

* * *

Mercado de Generos

Continuava ainda hontem o mercado de generos regularmente trabalhado, tendo accusado um movimento estatistico bastante activo.

As cotações permaneceram inalteradas e calmas. As entradas verificadas foram as seguintes: — Arroz, 5.354 saccos; feijão, 2.368; farinha, 420; milho, 953 ditos; banha, 504 caixas e xarque, 1.833 fardos.

Verificaram-se as seguintes saidas: — Arroz, 4.681 saccos; feijão, 1.712; farinha. 1.829; milho, 679 ditos; banha, 1.760 caixas e xarque, 141 fardos.

Os stocks para os diversos generos são os seguintes:

Arroz, 68.478 saccos; feijão, 17.886; farinha, 37.880; milho, 13.111 ditos: banha, 7.831 caixas e xarque, 9.948 fardos.

* * *

O Emprestimo "Coffee Realization" de São Paulo

O banco encarregado do serviço do emprestimo a 7 por cento, de São Paulo, denominado "Coffee Realization", annuncia, segundo noticicias recebidas de Londres, estar autorisado pelo governo do Estado de São Paulo a communicar que, de accôrdo com as autoridades federaes brasileiras, ás sommas fixadas pelo decreto numero 23.899 e necessarias aos serviços de juros e amortização do referido emprestimo serão transferidas em remessas hebdomadarias.

O mesmo estabelecimento bancario annuncia, igualmente, já haver recebido as primeiras remessas correspondentes ao serviço, pagavel em libras e dollares. No concernente ao ajustamento dos stocks do café que servem de garantia ao emprestimo a informação adianta que as quantidades do producto em poder do governo ascendem a 1.911.893 saccas e a dos lavradores a 9.702.316 saccas.

Annuncia-se, outrosim, que a administração do emprestimo não tenciona pôr no mercado nenhuma quantidade de café contra as remessas hebdomadarias para satisfazer os encargos da amortisação acima referida. Os reajustamento dos stocks serão effectuados unicamente com intervallos semestraes.

Moscoso Castro & C. Ltd.
CASA BANCARIA
DEPOSITOS EMPRESTIMOS E DESCONTOS A'S MELHORES TAXAS
RUA DA ALFANDEGA, 51
TEL. 4-0012 — RIO DE JANEIRO

Mercado de Café

O DIREITO DO ESPIRITO SANTO AO SALDO DA TAXA DE CINCO SHILLINGS

Vimos recebendo, com certa pontualidade, o "Boletim de Estatistica e Informações" editado pela Secretaria da Fazenda do Estado do Espirito Santo. No seu genero, pode-se dizer, sem favor algum, que é uma publicação das mais perfeitas e completas das existentes no paiz. Através dos seus commentarios e dados sobre todos os sectores da economia interna do Espirito Santo, tem-se uma idéa clara do progresso das forças productoras e do aproveitamento das riquezas naturaes daquella rica e futurosa unidade da Federação brasileira.

O numero correspondente a fevereiro e março ultimos, aborda, com muita precisão, o problema criado pelos reditos da taxa de cinco schillings, que o Estado pleiteia para incorporal-os aos seus orçamentos de receita.

Transcrevemos, em seguida, esse interessante trabalho, para melhor conhecimento das razões allegadas ao direito da referida taxa:

"Reconhecida, pelo convenio caféeiro de abril de 1931, a necessidade da cobrança da taxa de 10 shillings por sacca de café exportada, para eliminação do stock armazenado em S. Paulo, o Espirito Santo, pelo seu advogado, attendendo á grave situação que o Brasil atravessava, votou de accordo com os demais Estados caféeiros.

Posteriormente, novo convenio, em novembro de 1931, elevou a referida taxa para 15 shillings, destinando-se a sobretaxa de 5 shillings a fazer face aos compromissos de S. Paulo com o emprestimo de vinte milhões.

Contrario a essa elevação, o delegado do Estado do Espirito Santo propoz o augment para 13 shillings, vencendo afinal o ponto de vista dos demais Estados, com a condição de reverter af avor dos Estados caféeiros, com exclusão de S. Paulo, o saldo da arrecadação dos 5 shillings, uma vez pagos annualmente juros e amortizações do referido emprestimo.

Assim procedendo, os Estados caféeiros sujeitaram-se a novo onus, favorecendo a economia paulista, muito embora tivessem tambem seus emprestimos externos tomados para a defesa do café.

Em 1933, o Conselho Nacional do Café, cumprindo a determinação do convenio, depois de apurar a arrecadação da taxa de 5 shillings, em 1932, distribuiu, de accordo com o convenio, o saldo, tocando a Espirito Santo a quantia de 8.600:000$000, pagos no decurso do referido anno.

Extincto o Conselho de Café, foi criado o Departamento Nacional, que assumiu os encargos daquella instituição e continuou a arrecadar a referida taxa.

Desde que foi mantida a taxa de 5 shillings, da sua cobrança decorre o direito que assiste ao Espirito Santo a uma parte do saldo que se verificar na arrecadação de 1933.

O Espirito Santo ,que teve a sua receita diminuida em razão da quota de sacrificio, fixada em 40 °|°, mezes após a elaboração do seu orçamento para 1933, baseado na exportação total do seu café, não poderá abrir mão da quota que lhe cabe no saldo da taxa de 5 shillings. E' uma receita prevista na lei orçamentaria de 1934, que vae attender a uma parte dos nossos compromissos e restabelecer o equilibrio entre a despesa e a receita, grandemente prejudicado com o decrescimo das liberações de café no primeiro semestre.

O Espirito Santo já contribuiu, desde a criação do Conselho, até dezembro de 1933, com cerca de 120.000:000$000, da arrecadação da taxa de 15 shillings. No Estado, porém, não foram empregados 20 °|° dessa receita.

Tendo sempre conseguido exportar, annualmente, todo o café que produz, o Espirito Santo não tem superproducção, mas encarando o problema caféeiro como nacional, vem soffrendo uma grande sangria na sua economia, concorrendo com uma vultosa contribuição, em beneficio do equilibrio estatistico do café, felizmente já attingido.

Obrigado a reduzir o imposto de exportação sobre o café, que lhe dá 80 °|° da sua receita, o Espirito Santo vê-se em situação inferior aos demais Estados caféeiros, cujos impostos sobre o café são bem menores. Isso vem facilitar não só a evasão do nosso producto pelas fronteiras, como tornar mais vantajosas as negociações com o café desses Estados.

Tendo a quota ouro (5$000), bem como o impostos de exportação gravados a emprestimos e não tendo outras fontes de receita, o Espirito Santo vê os Estados de S. Paulo e Minas reduzirem e eliminarem esses impostos sem poder fazer o mesmo.

S. Paulo acaba de reduzir para 3$500 a taxa ouro e cobra apenas 5$000 por sacca de café exportada. Ora, quem assim pode reduzir suas fontes de receita é porque está em situação folgada e pode, agora, dispensar o concurso dos outros Estados, que vêm contribuindo para o pagamento do emprestimo de vinte milhões.

Nessas condições ,a taxa de 5 shillings, reduzida para 3, deveria passar a incidir só sobre o café de S. Paulo, para liquidação do resto do emprestimo, ficando os demais Estados apenas com o encargo da taxa de shillings criada pelo primeiro convenio de 1931, até que a mesma seja reduzida ou extincta.

O Espirito Santo, actualmente, cobra 15$000 de impostos sobre uma sacca de café. Não podendo reduzir essa taxação, pois ficaria sem receita, não deve continuar a concorrer para o pagamento do emprestimo de S. Paulo. Este, cobrando 8$500 apenas, por sacca de café, e tendo melhores typos, verá a sua exportação augmentar, emquanto o nosso Estado vel-a-á decrescer.

E' justo que S. Paulo, agora, livre do stock retido de 18 milhões de saccas e restabelecida a posição estatistica do café, desonere os demais Estados caféeiros da obrigação assumida no convenio de novembro de 1931.

O Espirito Santo confia em que os poderes competentes, examinando a situação especialissima em que se encontra, attenderão ás suas justas allegações, corrignido tamanha desegualdade e libertando-o de um sacrificio acima de suas possibilidades.

* * *

Ouro - Fino

O Banco do Brasil affixou hontem que a compra do ouro é processada da seguinte fórma: Ouro amoedado e em barra, depois de examinado pela Casa da Moeda, só assim é que será negociado naquelle banco.

E a compra de ouro em joias, em pó, pepitas, etc., será feita pela Casa da Moeda.

— Aquelle banco comprava hontem o ouro fino, na base de 1.000|1.000, a 16$600 a gramma.

* * *

Os Bancos e o Cambio Livre

O mercado de cambio livre funccionou hontem calmo e ainda accessivel.

A procura continuava regular, emquanto que a offerta de coberturas era em pequena escala.

Assim, o mercado ficou no primeiro fechamento. Na abertura apresentou-se o mercado destituido de importancia e calmo, condições em que fèchou.

As taxas á vista foram as seguintes: Londres, 83$500; Allemanha, 6$300 a 6$400; Nova York, 16$550 a 16$500; Paris, 1$095 a 1$100; Italia, 1$425 a 1$430; Portugal, $760 a $770; provincias, $768 a $770; Hollanda, 11$240 a 11$300; Hespanha, 2$270 a 2$300; provincias, 2$280; Suissa, 5$385 a 5$420; Belgica, ouro, 3$870 a 3$900; papel, $774; Slovaquia, $680 a $698; Rumania, $165 a $180; Austria, 3$150 a 3$250; Montevidéo, 6$845 a 6$900; Buenos Aires, papel, 4$045 a 4$080 e Japão, 4$800.

* * *

Firma Japoneza Que Deseja Importar Fibras de Piassava

Segundo uma informação do Consulado Geral do Brasil em Kobe, a firma Bright Star Trading Co., Awabori-dori 5-chome, Nishi-ku, Osaka, deseja entrar em contacto com exportadores brasileiros de fibras de piassava.

Os interessados poderão enviar directamente áquella firma amostras, preços e demais condições de venda.

A Bright Star Trading Co. importa, actualmente, de Sourabaya, Calcuta e tambem de Ceilão, perto de 150 catty de fibras por mez. Catty é uma medida chineza correspondente a 50 kilos. Os preços médios de fibras por catty, têm sido ultimamente de 12,00 e 13,50 yens.

Secção Economica do DIARIO CARIOCA
DIRECÇÃO F. J. TEIXEIRA LEITE

Diario Economico

INFORMAÇÕES FINANCEIRAS E COMMERCIAES

CAMBIO

O Banco do Brasil, hontem, manteve a sua tabella cambial, no que foi seguido pelos demais estabelecimentos de credito da praça, as taxas de 4 d. (Libra 60$000) para cobranças á vista e 4 23|256 d. (Libra .. 58$700) para coberturas a prazo, 90 d|v. Como se vê, continua inalterada a cotação da moeda ingleza. O marco e a peseta oscillaram em alta, respectivamente de $020 e $005. As demais moedas européas conservaram-se estaveis. Dos dinheiros americanos, ascendeu o dollar $020 e mantiveram-se ás taxas do dia anterior o peso argentino e o uruguayo.

As taxas do Banco do Brasil foram as seguintes:

PARA COBRANÇAS

	A 90 d|v.
Londres	59$593
	A' vista
Londres	60$000
Paris	$790
Zurich	2$900
Hamburgo	4$560
Milão	1$035
Lisboa	$550
Madrid	1$645
Bruxellas	2$800
Nova York	11$920
Buenos Aires	3$475
Montevidéo	6$400

PARA COMPRAS

	A 90 d|v.
Libra	58$700
Dollar	11$560
Franco	$755
Lira	$975
Marco	4$300
	A vista
Libra	59$100
Dollar	11$660
Franco	$760
Lira	$985
Marco	4$360
	Pelo Cabo
Libra	59$300
Dollar	11$710

CAMBIO LIVRE

Os negocios realizados com os diversos dinheiros, quer por intermedio dos bancos e por particulares foram fracos. Continuou a libra a ser vendida á razão de 83$500. Para compras, os estabelecimentos de credito guardaram reserva quanto ás taxas limitando-se a dizer não interessar aos mesmos negocios de compra.

A média das cotações dos diversos dinheiros para as transacções do dia foram as seguintes:

Libra	83$	83$500
Dollar		16$573
Franco		1$097
Franco belga		3$870
Franco suisso		5$398
Marco		6$310
Florin		11$330
Lira		1$427
Peseta		2$270
Escudo		$766
Peso argentino (papel)		4$088
Peso uruguayo (ouro)		6$872

CAMBIO ESTRANGEIRO

As cotações da libra e do dollar, hontem, sobre as diversas moedas estrangeiras, conforme telegrammas obedecidos pelos nossos bancos, foram as seguintes:

BOLSA DE LONDRES

Abertura	
Nova York	5.04 1|2
Berlim	13.22
Paris	78.37
Amsterdam	7.43
Zurich	15.52
Madrid	36.75
Genova	58.50
Bruxellas	21.58
Lisboa	110
Fechamento	
Nova York	5.05
Berlim	13.32
Paris	78.37
Amsterdam	7.43
Zurich	15.52
Madrid	36.87
Genova	58 50
Bruxellas	21.58
Lisboa	110

BOLSA DE NOVA YORK

Abertura	
Londres	5.05
Berlim	37.98
Paris	6 61
Amsterdam	67.93
Zurich	32.52
Madrid	13 70
Genova	8.62
Bruxellas	23.40
Intermediaria	
Londres	5.05
Berlim	38.02
Paris	6.60 3|4
Amsterdam	67490
Zurich	32 51
Madrid	13 70
Genova	8.61 1 2
Bruxellas	23.38

CAMARA SYNDICAL DOS CORRETORES

Curso official do cambio e moedas metallicas

Praças	
	90 d|v.
Londres	59$592,628
	A' vista
Londres	60$058,651
Italia	1$297
Paris	1$024
Allemanha	5$760
Portugal	$738
Belgica (papel)	$560
Belgica (ouro)	3$308
Hespanha	2$337
Suissa	5$016
Tcheco-Slovaquia	$636
Nova York	11$916
Montevidéo	6$650
B. Aires (papel)	4$003
Hollanda	10$480
Japão	3$720
Rumania	$173
Austria	2$300
Libra (papel)	54$000
Lira (papel)	1$400

TITULOS

Regulou hontem com um maior vulto de negocios o mercado de titulos. Os diversos valores em actividade foram negociados na Bolsa, bem cotados, como, por exemplo, as apolices federaes, ao portador, as de Minas e as municipaes, que regularam estaveis.

As obrg. do Thesouro regularam inalteradas, o mesmo acontecendo com as do Banco do Brasil, das Docas de Santos e demais papeis.

Os negocios de hontem foram os seguintes:

APOLICES

3 Dvs. emissões, port. 860$ — 54 Dvs. emissões port. 862$ — 2 Dvs. emissões port. 864$ — 50 Est. de Minas, 7 °|° port., dec. 10.997, 860$ — 52 Est. de Minas 7 °|° port., dec. 9.625$ — 865$ — 93 Municipaes, 1904, nomin., cj. 500$ — 108 Municipaes, 1917, port., 157$ — 25 Municipaes 1920, port., 150$500 — 130 Municipaes, 8 °|°, port., dec. 1933, 195$ — 100 Municipaes 1931, 198$500 — 180 Municipaes 1931, 199$ — 8 Municipaes 1931, 203$ — 2 Municipaes 1931, 203$500 — 3 Municipaes 1931, 204$ — 7 Obrig. do Thesouro, 1930, 1:000$ — 200 Obrg. do Thesouro 1932, 1:010$ — 159 Obrg. Ferroviarias, 3ª emis., 1:005$ — 7 Obrg. de Minas, de 200$, 202$ — 20 Obrig. de Minas de 500$, 506$ — 56 Obrig. de Minas de 1:000$, 1:019$ — 56 Estado do Rio, 4 °|°, 102$500.

ACÇÕES

175 Banco do Brasil 402$ — 53 Docas de Santos, port., 252$ — 10 Docas de Santos, port., 254$ — 48 Emprestimos 1903, port. 862$ — 4 Seg. Previdente 2:600$ — 50 Porto Alegre, dec. 246, 433$ — 100 Banco dos Funccionarios, 48$ — 36 Banco Mercantil, 460$ — 59 Pref. Petropolis, 1918, 195$ — 100 S. Jeronymo, 117$500 — 10 Nova America, 215$000, 120 Usinas Nacionaes, 207$000.

DEBENTURES

ALVARA'

50 Dbts. Progresso Industrial, 180$500.

CAFE'

O mercado cafeeiro do disponivel regulou, hontem, em posição mais precaria que a do dia anterior, em que se manifestou, com nitidez, a "situação de panico" para os negocios na Bolsa.

E permanecendo em tal pé, num circulo de retrahimento de negocios, pelo abandono dos compradores, collocados em face de uma situação desfavoravel pela não existencia de amparo ás cotações futuras, o mercado em reacção contra a politica official de uma artificial valorização, proseguiu no seu declinio.

Perdendo, na vespera, $200, na cotação do typo 7, o typo padrão — caiu mais $200, ficando na casa dos 17$000, com vendas insignificantes de 951 saccas no primeiro movimento e de 571 no da tarde, perfazendo um total de 1.522 saccas.

Não parece difficil diagnosticar-se qual as causas determinantes da situação em fóco do mercado.

O que se verifica, não é nada mais nada menos que uma repetição dos phenomenos anteriormente conhecidos: uma reacção natural contra a politica official de manutenção artificial, para não dizer forçada, do preço do café.

E' naturalissimo a reacção, quando, segundo é do dominio da praça, enquanto a cotação official se fixava em (17$400) se processava, por fóra, o negocio de compras de grandes "stocks", com vendas desde 15$000.

Dois mercados, portanto — o da Bolsa e o extra-Bolsa, das vendas altas e das vendas baratas, representando choques de interesses cujos resultados só poderiam apresentar o que estamos á presenciar: — a desmoralização do mercado.

Dahi, o que se está verificando.

COTAÇÕES DO DISPONIVEL

Typo 3	18$200
Typo 4	17$900
Typo 5	17$600
Typo 6	17$300
Typo 7	17$000
Typo 8	16$700

MOVIMENTO ESTATISTICO DO DIA PRECEDENTE

Entradas

Entraram por via maritima (Minas), 615 saccas; pelo Regulador Fluminense "Rio", 350, e pelos Reguladores de Minas, 233, num total de 1.198 saccas.

Embarques

Sairam por Cabotagem, 410 saccas.

Stock

Ficaram em stock, 593.171 saccas.

Imposto

Estado de Minas: 3$000.
Estado do Rio: 5$000.

Pauta Semanal

Pauta de 11 a 17 do corrente: 1$740.

MERCADO A TERMO

No Mercado a Termo o mercado regulou frouxo nos dois pregões, com venda de 28.000 saccas, sendo 13.000 no primeiro pregão e 15.000 no segundo.

As cotações para os diversos mezes variaram, para menos, consideravelmente nos dois pregões.

Na abertura foram $150 para junho; $250 para julho, $875 para agosto; $700 para Setembro; idem para outubro, $800 para novembro.

No fechamento — $325 para junho; $800 para julho, $625 para agosto; $550 para setembro; $925 para outubro, e $625 para novembro.

O CAFE' EM NEW YORK

Contratos do Rio:
Abertura — Baixa de 3 a 10 pontos.
Intermediaria — Baixa de 18 a 32 pontos.
2ª Bolsa — Baixa de 10 a 14 pontos.

Contratos de Santos:
Abertura — Baixa de 11 a 16 pontos.
Intermediaria — Baixa de 17 a 26 pontos.
2ª Bolsa — Baixa de 11 a 17 pontos.

ENTRADAS, EMBARQUES E EXISTENCIA DE CAFE' NA PRAÇA DO RIO DE JANEIRO EM 14 DE JUNHO DE 1933

Entradas:	
Regulador:	
Minas	240
E. F. Leopoldina:	
Minas	217
Regulador:	
Rio de Janeiro	580
Sommas das entradas	1.037
De 1º do mez até o dia 13	9.032
Até esta data	10.069
Existencia anterior ao dia 13	593.171
Entradas de hoje	1.037
Embarques:	
Café entregue bonificação	1.596
Café devolvido	1
	595.805
Europa — Oéste e Norte	2.227
Cabotagem Norte	20
Cabotagem, Sul.	125
Somma dos embarques	2.372
De 1º do mez até o dia 13	55.288
Até esta data	57.660
Retirado do mercado	14
De 1º do mez até o dia 13	515
Até esta data	529
Consumo local diario	500
Existencia ás 17 horas	592.919

ASSUCAR

O mercado regulou firme, sendo mantidas, hontem, as cotações anteriores. Deram entrada 5.537 saccos, sendo de Pernambuco 5.287 e de Campos 250.

Sairam 5.443 saccos, ficando em "stock", 61.836 saccos.

Os preços são os seguintes:

Branco crystal	50$ a 51$
Crystal amarello	45$ a 46$
Mascavos	37$ a 38$
Mascavinhos	42$ a 46$

MOVIMENTO ESTATISTICO

Entradas: de Pernambuco, 5.287 saccos; de Campos, 250. Total das entradas, 5.537 saccos.
Sairam: 5.443 saccos.
Existencia: 61.836 saccos.

ALGODÃO

Mantidos os preços anteriores, o mercado operou hontem, firme, registando-se a entrada de 222 fardos, procedentes de Santos e as saidas de 259 fardos.

Em "stock" ficaram 3.860 fardos.

Os preços em vigor são os seguintes:

Fibra Longa — Seridó:	
Typo 3	43$000 a 44$000
Typo 4	42$000 a 43$000
Fibra Média — Sertões:	
Typo 3	41$000 a 41$500
Typo 5	37$500 a 38$500
Ceará:	
Typo 3	Nominal
Typo 5	37$000 a 38$000
Fibra Curta — Mattas:	
Typo 3	Nominal
Typo 5	Nominal
Paulistas:	
Typo 3	38$500 a 39$500
Typo 5	36$500 a 37$500

MOVIMENTO ESTATISTICO

Entradas: Santos, 222 fardos.
Saidas: 259 fardos.
"Stock": 3.860 fardos.

CEREAES

ARROZ

Agulha, sacca	70$ a 72$000
Idem esp.	70$ a 72$000
Idem 1a.	60$ a 35$000
Idem esp.	64$ a 66$000
Idem 1ª	59$ a 61$000
Idem 2ª	52$ a 56$000
Idem 3ª	44$ a 48$000
Japonez esp.	47$ a 48$000
Idem 1ª	44$ a 45$000
Idem 2ª	40$ a 42$000
Idem 3ª	30$ a 38$000

FEIJÃO

Preto escp.	26$ a 27$000
Idem bom	22$ a 23$000
Branco	36$ a 45$000
Enxofre — Nominal.	
Manteiga	25$ a 30$000
Mulatinho	20$ $ 22$000
Fradinha nacional — Nominal.	

MILHO

Cattete verm.	17$5 a 18$500
Idem amarello	16$ a 16$500
Idem mesclado	15$ a 15$500

BATATAS

Interior, kilo	$500 a $680
Sul.	$340 a $440
Estrang. cx.	41$000 a 46$000

CARNES VERDES

PREFEITURA DO DISTRICTO FEDERAL

Directoria Geral de Abastecimento

Secção de Carnes

Mappa do gado abatido para consumo do Districto Federal

Santa Sruz — 288 rezes, 25 vitellos 8 suinos. Total, 321.
Penha — 85 rezes, 30 vitellos, 14 suinos. Total, 128.
Mendes — 182 rezes, 45 vitellos, 11 suinos. Total, 238.
Nova Iguassu' — 107 rezes, 8 vitellos, 2 suinos. Total, 117.

PROCEDENCIA

Mappa de preços

Santa Cruz — Rezes 1$030 e 1$000; vitellos, 1$200; suinos, 2$400.
Mendes — Rezes, 1$000; vitellos, 1$300; suinos, 2$200.
Nova Iguassu' — Rezes, .. 1$000.
Penha — Rezes, 1$000 e $980; vitellos, 1$300 e 1$100; suinos, 2$100 e 2$000.

Movimento de Vapores

VAPORES ESPERADOS

DOS ESTADOS UNIDOS

Nova York, e esc. Southern Prince"	15
Nova York e esc., "American Legion"	23
Nova Orleans e esc., "Joazeiro"	23
Nova York e escala, "Aracaju'"	23
Idem "Camamu'"	26
Idem, "Nothern Prince"	29

DA EUROPA

Hamburgo e esc., "Almirante Alexandrino"	15
Southampton e esc., "Alcantara"	17
Genova e esc., "Augustus".	19
Bremen e esc., "Sierra Nevada"	21
Londres e esc., "Avilla Star"	25
Amsterdam e esc., "Zeelandia"	25
Hamburgo e esc., "General Osorio"	26
Bordéos e esc., "Massilia"	26
Trieste, e esc., "Oceania".	28

DO RIO DA PRATA

Rio da Prata, "Western Prince"	14
Idem, "Paraguayo"	15
Idem, "Eubée"	17
Idem, "Almanzora"	17
Idem "Alphaca"	18
Idem "Flandria"	19
Idem, "Highland Patriot"	19
Idem "Monte Sarmiento"	20
Idem, "Neptunia"	20
Idem, "Pan America"	21
Idem, "Principessa Maria".	24
Idem "Jamaique"	27
Idem, "Southern Prince"	28
Idem, "Augustus"	30

DE CABOTAGEM

Portos do Sul, "Ararangua"	14
Penedo e esc., "Tres de Outubro"	14
Tutoya e esc., "Pyrineus"	16
Portos do Sul, "Aratimbó".	19
Iguape, esc., "Pirahy"	22
Santos, "Lages"	28

VAPORES A SAIR

PARA OS ESTADOS UNIDOS

Nova York e escola, "Paraguay"	15
Nova Orleans e esc., "Barbacena"	17
Nova York, e esc., "Pan America"	21
Nova York e esc., "Southern Prince"	28
Nova Orleans, e esc., "Phoenicia"	29
Idem, "Lages"	29

PARA A EUROPA

Hamburgo e esc., "Ruy Barbosa"	15
Antuerpia e esc., "Lindonier"	15
Southampton e esc., "Almanzora"	17
Havre, e esc., "Eubeé"	17
Rotterdam e esc., "Alphaca"	18
Hamburgo e esc., "Sarthe"	19
Amsterdam e esc., "Flandria"	19
Londres e esc., "Highland Patriot"	19
Trieste, e esc., "Neptunia".	20
Hamburgo e esc., "Monte Sarmiento"	20
Genova e esc., "Principessa Maria"	24
Finlandia, e esc., "Santos".	24
Havre e esc., "Jamaique"	27
Hamburgo e esc., "Cuyabá"	30
Genova e esc., "Augustus".	30

PARA O RIO DA PRATA

Buenos Aires e esc., "Campos Salles"	15
Rio da Prata "Alcantara".	17
Idem, "Augustus"	17
Idem, "Sierra Nevada"	21
Idem, "American Legion"	23
Japão (Via Paraná), Buenos Aires Maru'"	23
Rio da Prata "Avila Star"	25
Idem, "H. Chieftain"	25
Idem, "Zeelandia"	26
Idem, "General Osorio"	26
Idem, "Massilia"	28
Idem, "Oceania"	28
Idem, "Northern Prince"	29
Idem, "Santos Maru'"	30

PARA CABOTAGEM

Recife, e esc., "Porto Alegre"	15
Cabedello e esc., "Araranguá"	16
Laguna, e esc., "Laguna"	16
Penedo e esc., "Arataca"	16
Cabedello, e esc. "Aratimbó"	21
Portos do Sul, "Piryneus"	21
San Francisco e esc., "Arary"	23
Antonina e esc., "Comto Castilho"	23
Iguape, e esc., "Pirahy"	25

MARITIMAS

VARIAS NOTICIAS

Foi nomado commissario interino do "Baependy", o sr. Eduardo Santos.

O sr. Christino Castro, que exercia aquellas funcções, está enfermo e vae se submetter á uma delicada intervenção cirurgica.

— O director da Saude Publica communicou ao inspector geral de Saude do Porto do Rio de Janeiro haver resolvido designar os drs. Paulo Costa Moura e Adhemar Camillo Monteiro, inspectores sanitarios maritimos; dr. Agenor Lopes de Oliveira, escripturario e o dr. Mario Piragibe, este na qualidade de chefe, para, em commissão, examinarem as condições hygienicas das embarcações de passageiros e de carga, bem como o material das pharmacias e enfermarias, instrumental de cirurgia da marinha mercante nacional.

— Parece resolvido pelo director do Lloyd a transferencia do commissario Alfredo Pereira Rêgo (Palombeta), do "João Alfredo", para o "Pedro II", indo deste navio, Adolpho Nery, para o quartel do "Exercito da Salvação".

— Por acto de hontem do presidente do Instituto de Aposentadoria e Pensões dos Maritimos, foram effectivados os empregados que já vinham trabalhando no Instituto, nomeados interinamente.

Na mesma data foi nomeado chefe de secção o capitão Appolinario Brandão, actual commandante do paquete "Capella" Para esse commando será nomeado o capitão João Soares da Silva, actual commandante do paquete "Prudente de Moraes".

— Do armazem 8 do Caes do Porto zarpou hoje, ás 10 horas, o paquete "Ruy Barbosa", que se destina a Hamburgo e escalas, sob o commando do capitão José Guerreiro Floquet.

Reajustamento
C. I. T. A. Ltda. orientada e apparelhada, encarrega-se de coordenar, acompanhar e liquidar processos, por parte de credores e devedores, nos termos do regulamento.
Rua da Candelaria, 78 — RIO DE JANEIRO

LIVRARIA ALVES
Livros collegiaes e academicos
RUA DO OUVIDOR, 166

A ARTE DE EMBELLEZAR
LEITE DE BENJOIM
Preparado maravilhoso para amaciar, assetinar e aformosear a pelle
O Leite de Benjoim Tonifica e rejuvenesce a cutis fixando o pó de arroz extingue as imperfeições da pelle como sejam: pannos, manchas do rosto, sardas, espinhas, cravos, rugas, queimaduras do sol.
O Leite de Benjoim é preparado com o Benjoim de Siam e finamente perfumado e indicado pelas summidades medicas mundiaes.
A VENDA EM TODAS AS PERFUMARIAS, PHARMACIAS, DROGARIAS EM TODOS OS ESTADOS DO BRASIL E NA
PERFUMARIA KANITZ
RUA 7 DE SETEMBRO, 127 E 129

Indicador Profissional

Dr. Oswaldo Barbosa
PROF DE CLINICA MEDICA DA FACULDADE DE MEDICINA DO PARA'
Doenças do figado, estomago pulmões e coração.
Installações completas de electricidade medica raios X alta frequencia banhos hydro-electricos e de luz, raios ultra vermelhos e ultra violetas.
EXAMES DE LABORATORIO.
CONSULTORIO 7 de Setembro, 135. 3º andar — 2-0598.
RESIDENCIA — Rua Paulino Fernandes, 83—Botafogo. 6-2231.

Dr. Alvaro Moutinho
Doenças dos rins, bexigas, prostata, etc. Cura rapida sem dor, da GONORRÉA aguda ou cronica e suas complicações no homem e na mulher prostatites, cistites, orquites inflammações do utero, ovarios etc. Tratamento pela electricidade. Diathermia D'Arsonvalização, Ozonotermia, Estteitamento da Uretra.
IMPOTENCIA
10 ás 18 — Buenos Aires, 77-4º.

Dr. Brandino Corrêa
Molestias do apparelho Genito - Urinario no homem ou na mulher — OPERAÇÕES — Utero, ovarios prostata, rins bexiga etc Cura rapida por processo moderno sem dôr da
GONORRHE'A
e suas complicaçoes — Prostatites, orchites, cystites, estreitamentos, etc Diatermia. Darsonvalizaçao — Rua Republica do Peru' n.º 23, sob das 7 ás 8 1|2 e das 14 ás 18 horas. Domingos e feriados das 7 ás 9 hs.

Dr. Henrique Baptista
E
Dr. Renato Baptista
PARTOS E MOLESTIAS DE SENHORAS
RAINHA ELISABETH, 258 — Phone: 7-4618
VISCONDE DE ITAMARATY 14A — Phone: 8-7877

CASA DE SAUDE SÃO SEBASTIÃO
100—RUA BENTO LISBOA—100
Telephone: 5-4001 — 5-4002
DIARIAS DESDE 15$000
situada no local mais aprazivel desta cidade. Aberto a clinica de todos os srs. medicos
OPERAÇÕES E PARTOS
REGIMENS ALIMENTARES
Duchas Raio X
Medicos: dr. Cincinato Simões Corrêa — Director: Luis Simões Corrêa.

DR. NEWTON MOTTA
MEDICO
(Do Hospital S. Francisco e da Beneficencia Hespanhola)
CONSULTORIO: Rua do Ouvidor, 164 (1º sala 4).
RESIDENCIA — R. Professor Gabizo, 198 — Tel. 8-2048.

Gabinete de Raios X
DOS DRS
VICTOR CÔRTES
E
PAULO CÔRTES
Radio diagnostico Exames radiologico a domicilio
RUA DA ASSEMBLE'A 73
1º andar
Tel.: 2-5380

Haroldo Teixeira Leite
ADVOGADO
Rua S. Pedro 113-2º andar — Telephone: 3-4977
Diariamente das 3 ás 5 horas.

Doencas ano-rectaes
Dr. Lauro Borges
Tratamento das hemorrhoidas sem operações e sem dôr
RODRIGO SILVA, 14-3º — 2-1250.

Clinica Medico-cirurgica
Dr. Americo Caparica
Consultorio: Rua Visconde do Rio Branco N. 31 sobrado (Tem elevador)
Telephone: 2-2049
DIARIAMENTE DAS 3 A'S 7 HORAS
Residencia: Rua Paulo de Frontin n. 103 — 2º andar.
Telephone: 2-7804.

Doenças: Pelle e Syphilis
Dr. Aguinaldo Pereira Rego
Edif. do Cinema Odeon — 12º and. Sala 1218
2as. 4as. e 6as. das 3 ás 6 hs.

DR. JORGE DE LIMA
CLINICA GERAL
RUA ALCINDO GUANABARA, 15 — 8º andar.
PHONE: 2-9277.

Dr. Water B. Moreira
Molestias do utero, ovarios partos e operações.
Residencia: Rua Ferreira de Andrade, 42 — Tel.: 9-2480
Consultorio: Rua Archias Cordeiro, 172-sobrado — das 12 ás 14 horas.

BLENORRHAGIA
Cura radical, no homem e na mulher aguda ou chronica por mais antiga com injecções hypodermicas inoffensivas, sem reacção e sem lavagens, massagens, dilatações ou electricidade.
Tratamento radical da prostatite, orchite, impotencia, (no moço) estreitamento Corrimento, regra dolorosa, escassa ou demasiada, inflammações do utero e ovario, esterilidade.
DR. JORGE A. FRANCO — do INS. OSWALDO CRUZ.
67, Assembléa — 2 ás 4 — Tel. 2-3112.

As Grandes Obras dos Serviços de Aguas da Bahia

A Acção do Escriptorio Saturnino de Britto

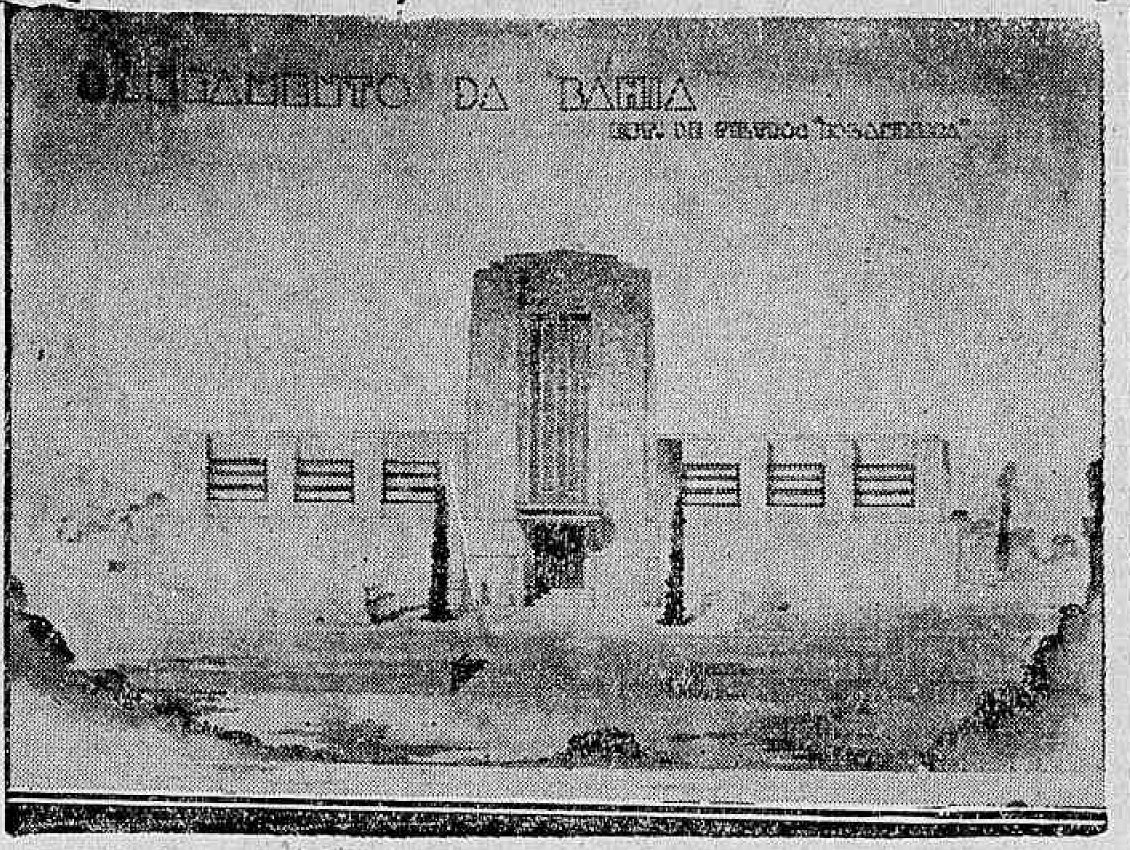

Fachada da grande installação purificadora para 50.000 m. c. diarios, que se acha em construcção na Bolandeira e que constitue uma das grandes realizações administradas pelo Escriptorio Saturnino de Brito na Bahia

O Escriptorio Saturnino de Britto, com séde nesta capital, está realizando, na Bahia, obras de grande vulto para o augmento e melhoramento do abastecimento dagua potavel da Cidade do Salvador. O projecto, elaborado pelo fundador do Escriptorio, o saudoso engenheiro F. Saturnino Rodrigues de Britto, comprehende serviços que darão á cidade 56 mil metros cubicos de agua tratada e filtrada da melhor qualidade, de potabilidade garantida.

O plano em execução consta da captação, tratamento, filtração e adducção dos tres novos mananciaes: Cobre, Ipitanga e Jaguaripe, melhoramentos, tratamento e filtração dos mananciaes existentes Prata e Matta Escura, augmento e cs mesmos beneficiamentos do manancial em serviço Pi-

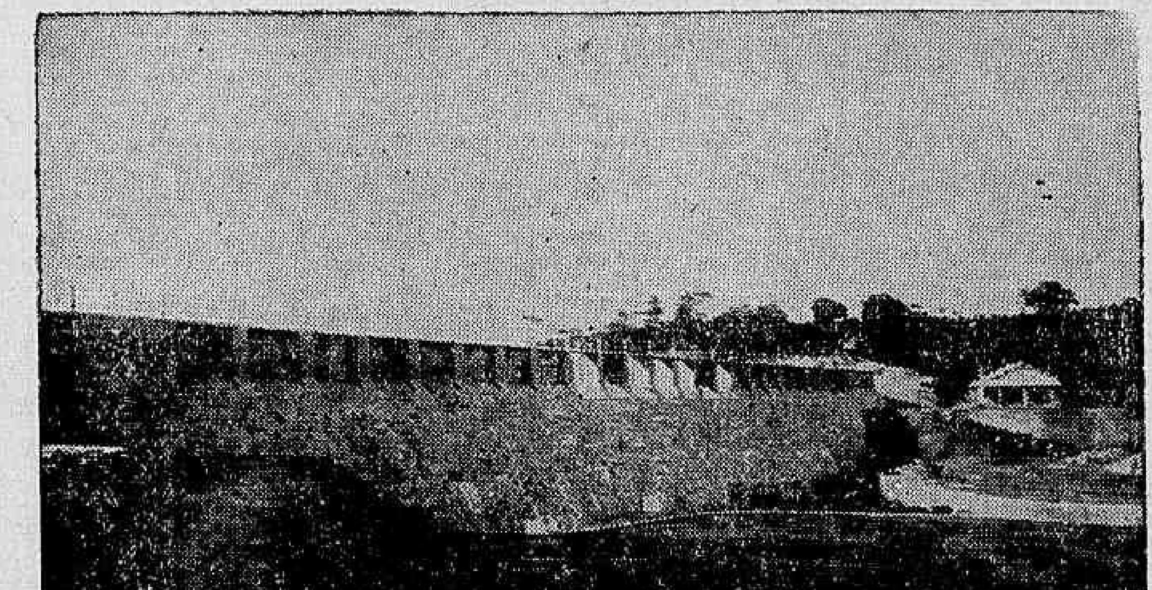

Aspecto monumental da barragem do Rio do Cobre, obra do Escriptorio Saturnino de Britto

tuassu', installação de usinas de bombeamento dos mananciaes Ipitanga, Jaguaripe, Pituassú e Matta Escura, construcção de 9 reservatorios e de troncos de reforço na rêde de distribuição na cidade.

O QUE JA' FOI FEITO

O Escriptorio Saturnino de Britto já executou desse plano as seguintes obras:

1 — **Barragem do rio do Cobre** — E' uma construcção em alvenaria de pedra com argamassa de cimento, num cubo de mais de 11.000 metros cubicos, tendo uma extensão de 150 metros e altura maxima de 18 metros. Accumula 2.200.000 metros cubicos dagua, dos quaes duas terças partes constituem o volume util e o terço do fundo, numa altura de nove metros, representa um volume onde decanta grande parte do material solido pesado arrastado pela agua. O nivel dagua, estando na cota 58, este manancial abastece por gravidade grande parte da cidade baixa da Bahia, desde a Preguiça, bairro commercial, Calcada, até Itapagipe. O fornecimento diario desse manancial é de 8.000 metros cubicos dagua. Foi convenientemente limpa a bacia hydraulica, em 3 kilometros.

2 — **Tratamento chimico, decantação e filtração** — Foram installados em edificio conveniente aos apparelhos de introducção de cal e sulfato de aluminio á agua, para a formação de coagulos que são poderosos auxiliares da filiação. Em dois tanques de concreto armado, com capacidade para reter o volume de mais de tres horas de escoamento, passando a agua em muito pequena velocidade, ha a decantação dos flocos formados por aquelles dois reagentes que se tornaram mais pesados do que a agua ao agarrarem os corpos estranhos desta. Em periodicas lavagens, descarrega-se a lama que se deposita no fundo desses tanques. Uma moderna installação de filtros rapidos de pressão dos fabricantes Paterson, da Inglaterra, foi montada em uma situação que permitte obter-se por gravidade a accumulação da agua filtrada necessaria á lavagem desses filtros. São cinco elementos em aço, dispondo de toda a apparelhagem de medição de descarga de cada um, valvulas de facil manejo e meios de verificação da efficencia do seu funccionamento, a cada momento. Ha uma installação de ar comprimido destinado a auxiliar a lavagem dos filtros.

3 — **Adducção do rio do Cobre** — Foi construida uma addutora da barragem, até o reservatorio R 2 A, no Morro da Conceição. Esta addutora é constituida por um aqueducto de concreto armado até certa extensão, bifurcando-se posteriormente em dois conductos forçados em ferro fundido com o diametro de 30 cents. Um desses ramaes fornece agua ao reservatorio R 2 A e o outro, por um tronco, através de parte da cidade baixa, abastecerá o reservatorio R 1 A a construir-se no Canto da Cruz. Mesmo antes de fazer-se este reservatorio, este tronco já está prestando serviços na distribuição.

4 — **Reservatorios R 2 A, no Morro da Conceição, R 2 B, no Alto do Bomfim e R 1 B na Barra** — São reservatorios de concreto armado, de construcção economica, o primeiro com 2.800 metros cubiccs de capacidade e os dois outros com 1.000m.c., cada um. Os dois primeiros destinam-se a receber agua do Cobre, como já estão, e do Prata, e a abastecer os bairros de Itapagipe, Bomfim, Calçada, Mares, zona commercial e Preguiça. O terceiro receberá agua que virá do grande reservatorio R 4 de que falaremos adeante.

5 — **Rêde de distribuição** — Foram assentes 19 kilometros de encanamentos de ferro fundido, para reforço da rêde de distribuição, desde os diametros de 75 millimetros até 40 centimetros. A rêde já executada serve a taes zonas distinctas — alta, média e baixa, desde os bairros mais elevados da Bahia até as ruas á beira-mar.

6 — **Barragem do rio Ipitanga** — Esta barragem foi executada de setembro de 931 a dezembro de 933, em alvenaria cyclopica, medindo um volume de .. 13.700 metros cubicos. Tem uma extensão de 180 metros e uma altura maxima de 21 metros. Armazenará .... 6.000.000 de metros cubicos dagua, na rota 29.300, em um lago de 5 kilometros de extensão, cuja limpeza se acha em vias de conclusão. Fornecerá 24.000 metros cubicos dagua á cidade. Junto a esta barragem foi construida um prefiltro que expurgará da agua uma consideravel quantidade de argilla, que não se tenha decantado no lastro de 7 metros na represa.

7 — **Adducção do Ipitanga** — Esta addutora, com uma extensão total de mais de 12 kilometros, compõe-se de um trecho de 2.400 metros de aqueducto, já construido, inclusive pequeno tunnel, e de 10 kilometros de conductos de ferro de 60 e 75 cents. de diametro, este ultimo com capacidade para adduzir o manancial Jaguaripe do plano do engenheiro Saturnino de Britto. Desses 10 kilometros de conducto forçado já estão assentes tres, ficando concluido até agosto o restante.

8 — Foi assente uma linha de recalque de 70 cents. de diametro, com 1.500 metros de exten-

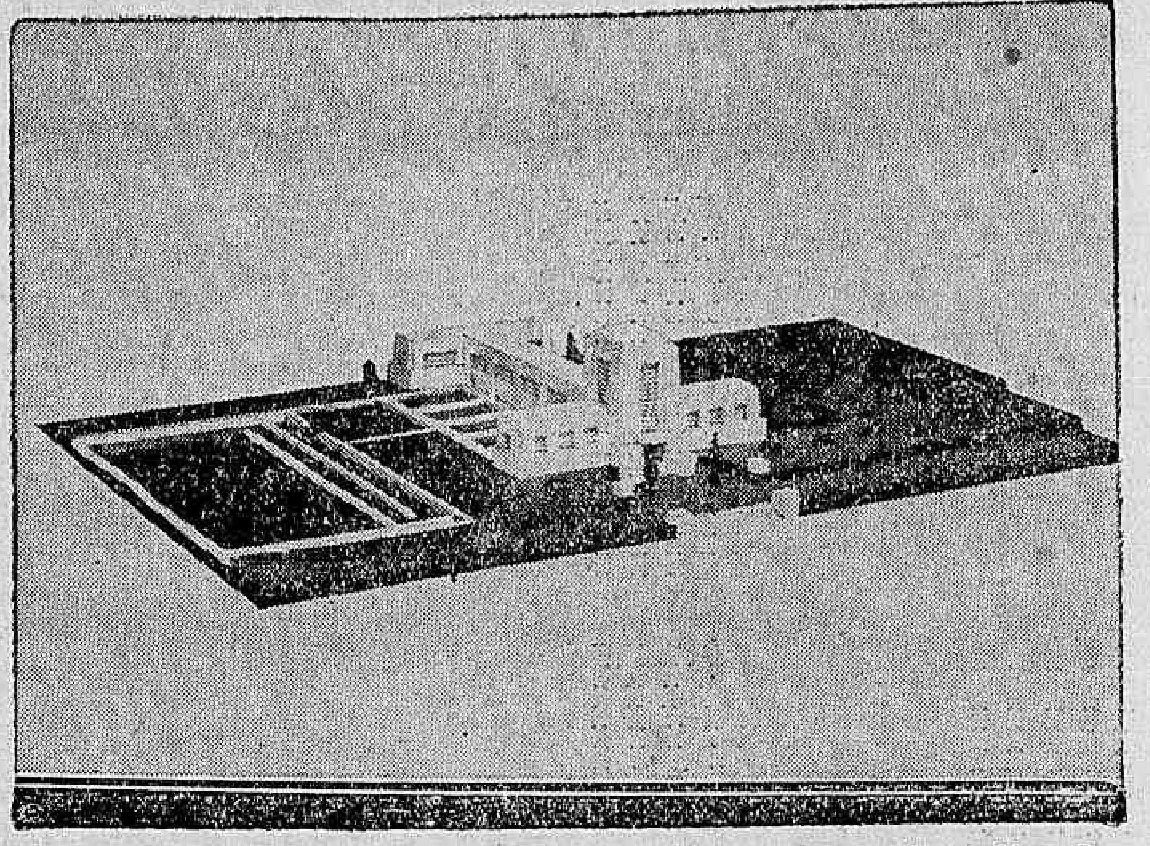

A barragem do Ipitanga, tratamento e filtração dagua de 50.000 metros cubicos de capacidade, cuja construcção já foi iniciada. A um lado ficarão 4 tanques de decantação da agua tratada e a outro lado ficará a estação de bombas elevatorias com 6 grupos electricos

são, e uma addutora de 4 kilometros com 80 cents de diametro.

Essas são as obras já realizadas na Bahia pelo Escriptorio Saturnino de Britto.

OBRAS EM EXECUÇÃO

Estão em construcção, dentro de um programma de um anno, obras num total de .... 8.000 contos de réis, para dar em abril proximo um supprimento de 46 mil metros cubicos de agua tratada e filtrada á cidade. São as seguintes essas obras:

1 — **Installação de tratamento, decantação, filtração e elevação na Bolandeira** — Está iniciada a construcção dessa importante obra, que será uma das mais importantes no Brasil. A installação terá uma capacidade de 50 mil metros cubicos diarios, apenas inferior em capacidade á de Santo Amaro. Em São

Maquete da installação de iniciada e concluida na administração Juracy Magalhães

Paulo. Para este anno, ficará montado o serviço para 42 mil m.c. Virão os mananciaes Ipitanga e Pituassú, este anno e, posteriormente, o Jaguaripe, e um augmento do Pituassú. Essas aguas receberão o cal e o sulfato de aluminio para auxiliar da filtração, e o chloro para esterilização. Haverá 4 grandes tanques de decantação e uma moderníssima installação de 12 filtros rapidos por gravidade da firma ingleza Paterson Ing. Co. Esses filtros serão dos mais aperfeiçoados, que possuirá o Brasil, taes são os meios de que elles são dotados para o seu facil manejo e perfeito controle de funccionamento e efficiencia. Uma modelar estação de bombas, com seis grupos electricos será installada para elevar aquelle volume dagua para a cidade, em alturas de 70 e 90 metros.

2 — **Adducção para a cidade** — Já existia, em serviço, uma linha de 45 cents. de diametro e, além da que o Escriptorio Saturnino de Britto installou com os diametros de 70 e 80 cents., vae ser installada mais uma de recalque, este anno, numa extensão de 1.500 metros, com o diametro de 45 cents., além de cutra completa de recalque e adducção, posteriormente, que faz parte do plano.

3 — **Reservatorio R 4, em Pitagueiras** — Está em construcção esse reservatorio, que, com a capacidade de 21 mil m. c., será um dos maiores do paiz. E' em concreto armado, dividido em duas camaras. Elle receberá a maior parte do volume dagua destinado á capital. Junto a elle, se elevará outro reservatorio em torre, que será alimentado por bombas de funccionamento automatico, garantindo um nivel minimo dagua.

4 — **Rêde de distribuição** — Este anno ainda serão assentes mais de 11 kilometros de conductores distribuidores e de reforço da rêde da cidade. Grande parte desse material já está na Bahia, pago.

5 — **Reservatorio R 1 C, no Rio Vermelho** — Ainda fazendo parte do programma de 1934, figura um reservatorio de 1.000 m. c. de capacidade, a ser construido no Rio Vermelho, onde a população desse bairro soffre a grande penuria da irregularidade e falta do precioso liquido.

6 — **Prata-melhoramentos** — Nesse manancial, já em serviço intermittente para a cidade, serão feitos melhoramentos na captação, montagem da installação de tratamento e filtração e sua adducção permanente para a capital.

7 — **Novo reservatorio R 2 B T, no Alto de Monte Serrat e melhoramentos nos reservatorios existentes R 3 e R 3 T** — Para a colina do Bomfim e parte alta do Monte Serrat será construido dentre poucos mezes o reservatorio elevado R 2 B T, que receberá agua do reservatorio R 2 B, já

(Continua na 12ª pagina)

Santa e Tomazullo Encerraram Hontem os Treinos

O MATCH BANGU' E VASCO SE EFFECTUARA' NO DIA 24

SERA' O UNICO JOGO DESTA DATA

Foi dada hontem uma solução ao caso do match Bangú e Vasco que, como se sabe, vinha preoccupando as rodas sportivas. Varias medidas tinham sido indicadas, para decidir o caso, mas nenhuma até agora fôra aceita, surgindo sempre difficuldades. Lembrou-se, por ultimo, a realização do cotejo no dia 24, solução que satisfaz plenamente.

O match será o unico dessa data.

E' interessante observar que tudo isso serviu para augmentar o interesse em torno do encontro. Realmente, o caso teve a virtude de pre occupar todo o publico. Desde logo, póde-se dizer que o Vasco encontrará um adversario difficil no Bangú.

Com quatro victorias seguidas, o quadro suburbano é um contendor que causa apprehensões. Depois, vale a pena não esquecer que sobra tempo aos suburbanos para uma preparação rigorosa.

O match se realizará, assim, no dia 24. Foi o que se resolveu na reunião de hontem, realizada na Liga Carioca. O campeonato adeantará assim uma data.

Domingos

BEBAM CAFE' GLOBO O MELHOR E O MAIS SABOROSO
BOM ATE' A ULTIMA GOTA!

DEMOSTHENES É ESPERADO PELO FLUMINENSE F. CLUB

PARECE QUE O MAGNIFICO JOGADOR VIRA' DESTA VEZ

Dentro em breve chegará ao Rio, o antigo player do Fluminense, Demosthenes Magalhães.

Demosthenes, em 32, encontrava-se em completa fórma, sendo considerado um dos pontos altos do team tricolor, e apontado pelos entendidos como o futuro centro-médio do scratch carioca. O brilho das suas actuações nos campos cariocas, fez com que Fernando o levasse para integrar o quadro do Torino no campeonato italiano. Na terra de Mussolini Demosthenes continuou a brilhar. Era considerado como um jogador excepcional pelo facto de jogar com a mesma maestria, tanto de center-half, como na meia direita.

O Fluminense precisando reforçar o seu quadro lembrou-se de adquirir novamente o concurso de Demosthenes. As negociações foram fetias por intermedio do irmão do citado player, chegando a bom termo.

Desta fórma, em breve, o Fluminense poderá contar com um optimo jogador que joga em duas posições com o mesmo desembaraço. Um dos defeitos do actual quadro tricolor, é a falta de arrematadores, pois o unico que atira a goal com constancia é Vicentino. Demosthenes preenche perfeitamente a lacuna, que se nota no team do Fluminense, pois shoota admiravelmente a goal.

Brant, o actual center half do Fluminense

Com a volta de Demosthenes, consegue o profissionalismo brasileiro, readquirir um dos seus valores incontestaveis, que se achava fóra do paiz.

Demosthenes que ha muito estava para embarcar, chegará ao Rio brevemente.

SANTA ENCONTRARA' PELA FRENTE UM HOMEM DE QUASI DOIS METROS!

O Grande Encontro de Amanhã, no Stadium Brasil — Loffredo Enfrentará Jack Tigre — Qual o Melhor Leve Brasileiro?

Mais vinte e quatro horas e o publico verá Santa e Tomasulo frente á frente.

Quando se falou no "choque de duas montanhas humanas" não houve exaggero. Santa apresenta uma estampa impressionante com mais de dois metros. E' um legitimo gigante. Por seu lado, Tomasulo pouco fica a dever ao gigante portuguez. Tem quasi dois metros de altura, tambem. E' o mais alto adversario de todos os que o gigante portuguez tem enfrentado, na sua ultima temporada. O que chocava nas lutas anteriores de Santa, era a differença de physico existente entre os adversarios. Costarelli, embora forte e resistente, quasi desapparecia deante desta montanha que é Santa. Tomasulo não deixará essa impressão. Pelo menos, é pouco menor do que Santa, havendo apenas uma differença pequena de centimetros. O publico reclamava para o gigante portuguez um adversario de avantajadas dimensões physicas e não um homem que parecesse uma criança deante de Santa.

A FORMA DE TOMASULO

Tomasulo teve um gesto sympathico, offerecendo-se para treinar em publico. E realmente, exhibem-se para uma multidão de curiosos, mostrando as suas condições physicas e technicas. Poucos terão feito o mesmo, quando discutidos. E Tomasulo não foi o primeiro boxeur que se discutiu, nem será o ultimo.

Apparecendo em publico quando mais se falava de sua pessôa. Tomasulo quiz apresentar o melhor argumento para todas as duvidas. "Vêr para crer...". Não é assim?

— Aqui estou eu. Podem ver-me de perto, antes que eu lute com Santa. Depois terão base para dizer o que realmente sou.

A REHABILITACAO DO ARGENTINO

E' certo que antes se discutia Tomasulo. Emquanto uns duvidavam, outros elogiavam o argentino, indicando-o como um homem de meritos.

Os treinos publicos serviram para mostrar o valor real de Tomasulo. Não poucos se surpreenderam com a forma do argentino. Realmente Tomasulo mostrou-se muito differente do que pretendiam que elle fosse.

— E' um boxeur de recursos vastissimos, affirma Costarelli. Pega forte e luta com intelligencia.

Treinando com Tomasulo, Costarelli experimentou um knock-out.

OS ULTIMOS EXERCICIOS

Para o grande choque de amanhã, no Stadium Brasil, Tomasulo e Santa encerraram hontem os treinos. Um e outro se prepararam com severidade, submettendo-se a um treinamento efficaz. Tomasulo concentrou-se, só apparecendo em publico para os dois ultimos treinos.

Leuvé, que dirige Santa, declara que a forma do gigante portuguez não poderia ser melhor.

— Santa está em condições excepcionaes. Ahi está um homem que me surpreendeu. Eu não o julgava com tantas qualidades.

QUAL O MELHOR LEVE BRASILEIRO?

Qual o melhor leve brasileiro? A pergunta terá uma resposta amanhã, quando Jack Tigre e Loffredo lutarem. Um e outro se encontram em grande forma, em condições para uma disputa de supremacia. Loffredo preparou-se efficientemente, tendo recuperado a antiga solidez.

O vencedor do cotejo de amanhã, será virtualmente o campeão brasileiro dos leves. Dahi a importancia do combate.

O VENCEDOR COM VENTURI?

Um combate que talvez se realize é o do vencedor do combate de amanhã com Venturi. A luta vale assim, como uma grande opportunidade.

O PROGRAMMA COMPLETO

Pinto Gomes x Pedro Sant'Anna.
Welson x Waldemar Moraes.
Jack Tigre x Loffredo.
Santa x Tomasulo.

A PESAGEM

A pesagem será sabbado, ás 11 horas, na Associação Christã de Moços.

Eduardo Long voltará para o Fluminense

Eduardo Long, que iniciou a sua vida sportiva no Fluminense, tendo chegado a figurar no 1º quadro do club, desappareceu de uma hora para outra dos gramados.

Deu motivo a este afastamento, o facto, do mesmo ter sido desligado do club das Laranjeiras. Eduardo não tendo-se habituado a jogar por outro club, preferiu abandonar o sport. Um grupo de devotados tricolores, procura no momento conseguir a volta do sr. Long.

Sanado o incidente, o quadro de amadores do Fluminense passará a contar com o seu concurso.

E' desnecessaria licença da L. C. B.

Os jogadores inscriptos na Liga Carioca de Basketball, que desejarem disputar o campeonato instituido pela F. A. B. A. C., poderão fazel-o sem haver necessidade de licença da L. C. B.

LOTERIA FEDERAL DO BRASIL

Amanhã 3 premios: 200 Contos e 100:000$000 que são constantemente vendidos pelo afamado "Ao Mundo Loterico", rua do Ouvidor, 139 — bilhetes premiados só dentro dos vantajosos "Envelopes Mascotte". Sabbado da proxima semana — 2.000 Contos á venda ali, com sociedade de 35 socios a 100$ estão reservadas 4 dezenas expostas no seu balcão — habilitem-se na rua do Ouvidor, 139.

TENNIS

Uma gentileza do Tijuca

O Tijuca Tennis Club é o gremio sportivo carioca que, se tem merecido attenções de nossa imprensa, não as tem relegado.

Ainda agora, como indice do reconhecimento e da fidalguia do gremio "cajuti", a sua directoria agradecendo o noticiario acerca das festas commemorativa de seu anniversario enviou-nos o seguinte telegramma:

"Tijuca Tennis Club exprime seu profundo reconhecimento incentivadora noticia relativa anniversario sua fundação. — *Heitor Beltrão*, presidente".

BASKET-BALL

Campeonato Carioca de Basket

A entidade carioca dirigente do campeonato metropolitano de basket, vem de organizar para a zona L, a seguinte tabella:

Junho 19 — C. Natação e Regatas x America F. C., Bangú A. C. x C. R. Flamengo, C. R. Boqueirão do Passeio x Selecto Sport Club.

Junho 21 — Grajahú Tennis Club x C. R. Boqueirão do Passeio, America F. C. x Bangú A. C., Selecto Sport Club x C. R. Flamengo.

Junho 26 — Grajahú Tennis Club x C. Natação e Regatas, C. R. do Flamengo x C. R. Boqueirão do Passeio, Bangú A. C. x Selecto Sport Club.

Junho 28 — Selecto Sport Club x C. Natação e Regatas, America F. C. x Grajahú Tennis Club, C. R. Boqueirão do Passeio x Bangú A. C.

Julho 4 — C. Natação e Regatas x C. R. Boqueirão do Passeio, C. R. do Flamengo x America F. C., Selecto Sport Club x Grajahú Tennis Club.

Julho 6 — Bangú A. C. x C. R. Natação e Regatas, America F. C. x Selecto Sport Club, R. R. do Flamengo x Grajahú Tennis Club.

Julho 11 — Grajahú Tennis Club x Bangú A. C., C. Natação e Regatas x C. R. do Flamengo, C. R. Boqueirão do Passeio x America F. C.

Approvados os quadros officiaes da Liga Carioca de Basketball

Em sua reunião de hontem, a directoria da L. C. B. approvou os seus quadros officiaes que se encontram assim constituidos:

DELEGADOS — Waldemar Rocha, Alfredo Teixeira Novaes, Heitor Teixeira Novaes, Luiz Beltrão dos Santos Dias, Aloysio Marinho, Fouad Chalfun, José Monteiro Valente, Luiz Neves, Guilherme Pastor e Haroldo Dias da Motta.

ARBITROS REMUNERADOS — 1ª cathegoria: Jacomo Montá e Manoel Rufino dos Santos; 2ª cathegoria: Arno Frank, Jairo Alves de Araujo e Levy Magalhães Mello.

ARBITROS AMADORES — Affonso Lefever Lopes, Aloysio P. Machado, Alvaro Affonso, Eugenio M. Riehl, Edesio Quartin, Hercules Roberti, Jayme Maia de Arruda, José Cruz Mendonça, Luiz Machado Rodrigues, Luiz Soares Filho e Manoel Moreira.

CHRONOMETRISTA — José Marun Cury, Sylvio Guimarães, Oswaldo T. Novaes, Carlos Alberto Magalhães, Aristoteles Silva, Loris Cordovil, Solon Ribeiro, Armando Paiva, Walter Souza Almeida e Armando Gonçalves Pereira.

Ficou ainda resolvido, fixar-se em 50$ a remuneração dos arbitros de 1ª cathegoria e em 30$, os de 2ª.

Aos arbitros amadores, chronometristas, delegados e apontadores, será fornecida a carteira official da Liga, dando ingresso gratuito nos jogos.

BOX

Empresa Pugilistica Brasileira

A Empresa Pugilistica Brasileira fará provavelmente, durante algum tempo, dois programmas por semana, obrigada pelos innumeros contratos que tem com lutadores, — contratos que deverão ser cumpridos num espaço de tempo tão curto que doutra fórma não se lhes poderia dar vasão. Os programmas, serão, no emtanto, os melhores, esforçando-se a empresa por mais ainda abrilhantar a sua temporada de lutas. Já está organizado um longo plano no qual apparecem combates ha muito desejados pelo publico e que só agora poderá assistir.

THEATRO CARLOS GOMES

HOJE — HOJE
A's 7 3|4 hs. A's 10 hs.
A sensacional première da super-revista multiforme:

Ondas Curtas

Original da consagrada "dupla de ouro" JERCOLIS-IGLEZIAS. Maravilhosos numeros de FANTASIA. Graça irresistivel. — Charges politicas originalissimas

AMANHA, ás 4 horas — "Vesperal Jercolis"
PREÇOS REDUZIDOS

Chegaram cinco animaes do turf paulistano

Procedentes de S. Paulo chegaram hontem, á nossa capital, cinco parelheiros do turf paulistano.

Esses animaes, que se acham aos cuidados do treinador Aurelio Olmos e vêm abrilhantar os nossos programmas, são os seguintes:

Katete, Ogro, Colt, Borba, Gato e Nora.

Clinica de Vias Urinarias
DR. EURICO A. DA COSTA
TRATAMENTO RAPIDO DA
BLENORRHAGIA
Rua Rodrigo Silva, 30—3º.
Tel.: 2—8500.
Diariamente das 10 ás 13 e das 16 em deante.

:TURF:

Programma e cotações para a reunião de sabbado

1ª Carreira — Premio "Mineral" — 1.400 metros — 3:000$.

		Ks.	Cts.
	(1 Princeza do Norte	50	35
1	(2 Chevalier	50	50
	(3 Algazarra	50	40
2	(4 Pirata	54	35
	(5 Galmita	50	30
3	(6 Minho	56	50
3	(7 O. K.	56	50
	(8 Gascogne	50	40
4	(9 Fagulha	48	40
	(10 Brasil	53	40

2ª Carreira — Premio "Justice" — 1.400 metros — 3:000$.

		Ks.	Cts.
	(1 Ibirapuitan	54	35
1	(2 Susie	56	50
	(3 Galarim	53	40
2	(4 Vampiro	52	50
	(5 Kaiser	50	30
3	(6 Defence	52	40
	(7 Arlequim	53	50
4	(8 Tarsan	54	40

3ª Carreira — Premio "Samba" — 1.500 metros — 3:000$.

		Ks.	Cts.
	(1 Brunorb	56	25
1	(2 Clo	51	40
	(3 Le Revard	54	30
2	(4 Justice	52	50
	(5 Trahidor	52	00
3	(6 Lentejoula	53	50
	(7 Gandhi	49	50
	(8 Kruppe	50	50
4	(9 Jundiá	49	50
	(10 Crepusculo	56	35

4ª Carreira — Premio "Ibirapuitan" — 1.500 metros — 3:000$ — Betting.

		Ks.	Cts.
	(1 Kremlin	56	30
1	(" Yonita	54	30
	(2 Jemopotyr	56	40
2	(3 Rêve d'Or	52	50
	(4 Andréa	49	50
	(5 Rio Branco	56	50
3	(6 Guaraina	52	50
	(7 Legenda	49	50
	(8 Yellow	54	50
4	(9 Saucy Sally	49	40
	(10 Chimay	54	50

5ª Carreira — Premio "Arapogy" — 1.600 metros — 3:000$ — Betting.

		Ks.	Cts.
	(1 Dollar	52	25
1	(2 Pharaó	56	40
	(3 Jaguaré	50	50
2	(4 Transvaliana	55	50
	(5 Patati	51	40
3	(6 Saratoga	56	40
	(7 Kleops	56	50
	(8 Canção	52	50
4	(9 Zelaya	49	50
	(" Marfim	51	40

6ª Carreira — Premio "Mariquita" — 1.600 metros — Réis: 3:000$000 — Betting.

		Ks.	Cts.
	(1 Irigoyen	54	40
1	(2 Plume Dorée	50	35
	(3 Rex	56	30
3	(4 Matupiri	56	50
	(5 Negro	48	40
3	(6 Yonne	48	35
	(7 Dux	52	50
	(8 São Sepé	56	40
4	(9 Roullen	50	40
	(10 Patita	53	40

As provas classicas da temporada internacional

Com as inscripções recebidas no dia 5 do corrente, ficaram constituidas pela fórma abaixo, as provas da temporada internacional da qual se destaca o grande premio "Brasil", com a dotação de 300:000$000.

Em 5 de agosto — Grande Premio Brasil — 3.000 metros — 300:000$000 — Brunorb, Assis Brasil, Nino, Ogro, Fifa, Lakin, Kosmos, Kobelik, Clever Boy, Lepido, Beef, Hall Mark, Nobleman, Hallali, Colita, Sueno Largo, Temprano, Serinhaem, Caicó, Astoria, Lemonition, Misuri, Lord Mayor, Colt, Zaga, Bosphore, Young, La Sonkina, Jacutinga, N. N., Belfort, El Tigre, Inverman, N. N., Algarve, Bel Ideal, Orca, Sweet Cut, Brasil Star e Luminar.

Em 12 de agosto — Grande Premio America do Sul — 2.800 metros — 30:000$000 — Brunorb, Gin Puro, Assis Brasil, Nino, Ogro, Fifa, Lakin, Kosmos, Kobelik, Clever Boy, Navy, Beef, N. N., Conjurado, Nobleman, Hallali, Colita, Sueno Largo, Temprano, Astoria, Lemonition, Misuri, Lord Mayor, Colt, Zaga, Bosphore, Roung, La Sonkina, Jacutinga, N. N., Belfort, El Tigre, Inverman, N. N., El Mirlo, Providencia, Algarve, Orca, Sweet Cut, Brasil Star e Luminar.

Em 19 de agosto — Grande Premio Jockey Club Brasileiro — 3.200 metros — 50:000$000 — Brunorb, Gin Puro, Assis Brasil, Nino, Ogro, Fifa, Lakin Morón, Kobelik, Clever Boy, Lepido, Hall Mark, Nobleman, Hallali, Colita, Sueno Largo, Temprano, Serinhaem, Lemonition, Misuri, Lord Mayor, Colt, Zaga, Bosphore, Young, La Sonkina, Jacutinga, N. N., Belfort, El Tigre, Inverman, N. N., El Mirlo, Providencia, Algarve, Bel Ideal, Orca, Sweet Cut, Brasil Star e Luminar.

Em 26 de agosto — Grande Premio Districto Federal — (3ª prova da triplice corôa) —3.000 metros — 30:000$000 e 10 % ao criador do animal vencedor — Zero, Assis Brasil, Haragan, Mineral, Mango, Brazino, Zumbaia, Serinhaem, Rochedouro, Astoria, Zaga, Zeugma, Zank, Zermatt, Zab, Zanaga, Zaz Traz, Tupaceretan, Orleans, Jacutinga e Ibicuhy.

Em 2 de setembro — Grande Premio Dr. Frontin — 2.400 metros — 30:000$ — Brunorb, Gin Puro, Assis Brasil, Nino, Ogro, Fifa, Lakin, Kosmos, Morón, Kobelik, Clever Boy, Navy, Lepido, Beef, Hall Mark, N. N., Conjurado, Hoquendo, Lohengrin, Nobleman, Hallali, Colita, Sueno Largo, Soneto, Temprano, Calcó, Astoria, Lemonition, Misuri, Lord Mayor, Colt, Zaga, Bosphore, Young, La Sonkina, Morrinhos, Jacutinga, Belfort, El Tigre, Inverman, N. N., El Mirlo, Providencia, Algarve, Bel Ideal, Orca, Sweet Cup, Brasil Star, Luminar e Kelani.

De accôrdo com as condições de chamada, os proprietarios dos animaes inscriptos sob a denominação N. N., deverão declarar por escripto á commissão de corridas, o nome, filiação, nacionalidade e idade do animal, até o dia 25 de junho proximo.

CLINICA DE VIAS URINARIAS
Dr. Samuel Kanitz
Membro da Sociedade de Urologia da Allemanha, ex-assistente dos professores Lichtemberg Lewin Joseph de Berlim e Haslinger de Vienna Especialista: em doenças dos Rins Bexiga Prostata Urethra Doenças de Senhoras. Diathermia. Ultra Violetas Consultorio: 7 de Setembro, 42, Sob., das 13 ás 17 horas. Phone: 4-4493.

Estatistica dos reproductores

1º — Sin Rumbo — 132:000$, 19 v. 100 c.
2º — Eeagle Rock, 93:900$, 6 v. 35 c.
3º — Tomy, 49:150$, 9 v. 56 c.
4º — Feuillage, 46:950$, 9 v. 76 c.
5º — Galloper King, 42:000$, 4 v, 7c.
6º — Aymestry, 38:800, 6 v. 79 c.
7º — Embaixador, 30:200$000, 4 v. 20 c.
8º — Loisir, 28:900$, 6 v. 31 c.
9º — Adam's Apple, 29:400, 3 v. 4 c.
10 — Aldebaran, 23:400, 5 v., 14 c.
11 — Charol, 23:000$, 3 v., 4 c.
12 — Blue Boy, 21:800$, 5 v. 12 c.
13 — Thermogene, 20:400$, 4 v. 26 c.
14 — Liniers, 18:750$, 4 v. 31 c.
15 — Constantine, 17:500$, 5 v. 17 c.
16 — Junior, 17:350$, 2 v. 5 c.
17 — Taciturno, 16:650$, 2 v. 10 c.
18 — Alan Brecy, 16:200$, 4 v. 11 c.
19 — Esterhazy, 16:100$, 4 v. 20 c.
20 — Rêve d'Armes, 15:950$, 4 v. 17 c.
21 — Smocking, 15:550$, 3 v. 29 c.
22 — Well Meant, 15:350$, 2 v. 4 c.
23 — Sang Froid, 15:150$, 3 v. 19 c.

A grande alteração havida estas duas ultimas semanas, na relação dos reproductores, ganhadores de maiores sommas, foi a de Eagle Rock, pae do "derby-winner" Serinhaem, de Astoria e Arapogy.

O filho de Craig an Eran approximou-se, de modo consideravel, de Sin Rumbo, passando a ameaçal-o seriamente. Este continúa ainda firme á vanguarda, regulando toda semana um novo progresso. Palpiteira, no domingo, Mango e Xerem, ha uma semana e varios outros, vão garantindo as posições do grande irmão de Occunencia. Tomy, que estava em segundo, foi desalojado por Eeagle Rock e Galloper King deixou-se preceder por seu companheiro Feuillage, que tambem está ameaçando muito Tomy. Aymestry permanece em sexto, como estava, e Embaixador, pae de Mineral e Brazino, deu um salto por Loisir. O logar seguinte ao deste é occupado por Adam's Apple, que com a ultima victoria classica de Belfort, registou um adeantamento enorme. Nas demais posições, notam-se poucas mudanças.

Vae defender uma nova jaqueta

O cavallo Brasil, que se echa alistado no Premio "Mineral", da reunião de sabbado, vae defender uma nova jaqueta.

O filho de Rêve d'Armes e Agathe foi adquirido pela sra. d. Victoria Maria de Oliveira.

Brasil vae estrear a blusa: azul, estrellas e bonet grenat.

Programma e cotações para a reunião de domingo

1ª Carreira — "Premio Arietta" — 1.200 metros — 4 000$.

		Ks.	Cts.
1—1	Miss Praia	53	20
	(2 Capitu'	53	50
2	(3 Kiss-me	49	50
	(4 Napoleão	55	35
3	(5 Lullaby	51	35
	(6 Alcazar	55	35
4	(7 Little One	49	35

2ª Carreira "Premio Oceano" — 1.200 metros — 6:000$.

		Ks.	Cts.
	(1 Garboso	53	35
1	(2 Oding	53	35
	(3 Nioac	53	25
2	(4 Acauan	51	60
	(5 Sem Reserva	53	40
3	(6 Quatioba	51	30
	(7 Nevada	51	30
4	8 Sympathia	51	30
	(9 Fingal	51	50

3ª Carreira "Premio Destemido" — 1.500 metros — 4:000$000.

		Ks.	Cts.
1—1	Tupaceretan	54	35
	(2 Mineral	54	25
2	(3 Seu Cabral	54	50
	(4 Copacabana	53	35
3	(5 Yale	52	60
	(6 Zapo	54	40
4	(7 Colonna	52	50

4ª Carreira. "Premio Classico Barão de Piracicaba" — 1.400 metros — 12:000$000.

		Ks.	Cts.
1—1	Favorito	53	25
	(2 Carapanã	53	60
2	(3 Commodoro	51	100
	(4 Sarampão	53	50
3	(5 Bronze	53	100
	(6 Tia King	53	12
4	" Palpiteira	51	12
	(" Felippa	51	12

5ª Carreira "Premio Yáyá". — 1.600 metros — 3:000$.

		Ks.	Cts.
	(1 Yak	51	50
1	(2 Primeiro	56	40
	(3 Xiah	53	40
2	4 Tranquillo	55	40
	(5 Marcilegi	56	50
	(6 Iran	54	50
3	7 Cachalote	56	40
	(8 Uruá	48	50
	(9 Platheiro	53	40
4	10 Orca	50	50
	(11 Benemerito	51	50

6ª Carreira — "Premio Zaga" 1.600 metros — 4:000$.

		Ks.	Cts.
	(1 Capacete de Aço	55	35
1	(2 Deliciosa	48	40
	(3 Universo	53	30
2	(4 New Star	48	40
	(5 Martillero	54	40
3	(6 Tiroteu	53	50
	(7 Ritual	56	40
4	(8 Capuã	56	40

7ª carreira. "Premio Argos". — 1.750 metros — 4:000$000.

(Betting)

		Ks.	Cts.
	(1 Kodak	51	50
1	(2 Bel Ideal	56	35
	(3 Zirtaeb	50	40
2	(4 Mango	49	50
	(5 Blue Star	51	40
3	(6 Astro	53	50
	(7 King Kong	50	50
4	8 Mani	48	50
	(9 Yéa	49	30

8ª Carreira "Premio Xyleno" — 1.600 metros — 4:000$000.

(Betting)

		Ks.	Cts.
	(1 Ultraje	50	35
1	(2 Lord Breck	48	50
	(3 Romana	56	50
2	(4 Twinbar	52	40
	(5 Maranhão	56	40
3	(6 Kid	50	35
	(7 Insurrecto	48	50
4	8 Ypiranga	51	35
	(" La Sonkina	56	40

9ª Carreira "Premio Vevey". — 1.750 metros — 4:000$000.

(Betting)

		Ks.	Cts.
	(1 Séa	51	35
1	(2 Kelani	55	40
	(3 Lemonition	50	35
2	(4 Bon Ami	51	50
	(5 Soneto	56	30
3	(6 Hall Marck	53	40
	(7 Despilchado	53	40
4	8 Yeoman	53	40
	(" Young	49	30

Os N. N. da temporada commum

De accôrdo com as declarações recebidas, na secretaria da commissão de corridas, os animaes inscriptos sob a denominação de N. N., nas diversas provas da temporada commum do corrente anno, cuja identidade foi revelada pelos respectivos proprietarios, são os seguintes:

Classico Diana — Colita e Adarga.

Grande Premio 16 de Julho — Chouannerie, La Orticaria e Ponta Negra.

Classico Jockey Club do Rio de Janeiro — Colita, Nobleman e Ponta Negra.

Classico Imprensa Fluminense — Oranger Franc.

Classico Jockey Club de Montevidéo — Colita, Nobleman e Ponta Negra.

Classico Alfredo dos Santos — Oranger Franc.

Classico Ferreira Lage — Romana e Adarga.

LONDRES INTEIRA AMEAÇADA POR MISTER X!

Todas as semanas, nas trévas da noite, um policial morto por uma Bengala-Florete! Por que? Quem era — Ou quem não era — Mister X? Robert Montgomery, Elizabeth Allan e Lewis Stone vão contar esse caso. Segunda-feira, no Palacio, no film "frisson" da Metro: "O MYSTERIO DE MISTER X"

Diario Carioca

Praça Tiradentes n.º 77 | Rio de Janeiro, Sexta-feira, 15 de Junho de 1934 | Anno VII — Numero 1.804

O Gigante Italiano Vencido Por Knok-Out Technico no Decimo Round

Detalhes da Grande Luta de Hontem em Nova York

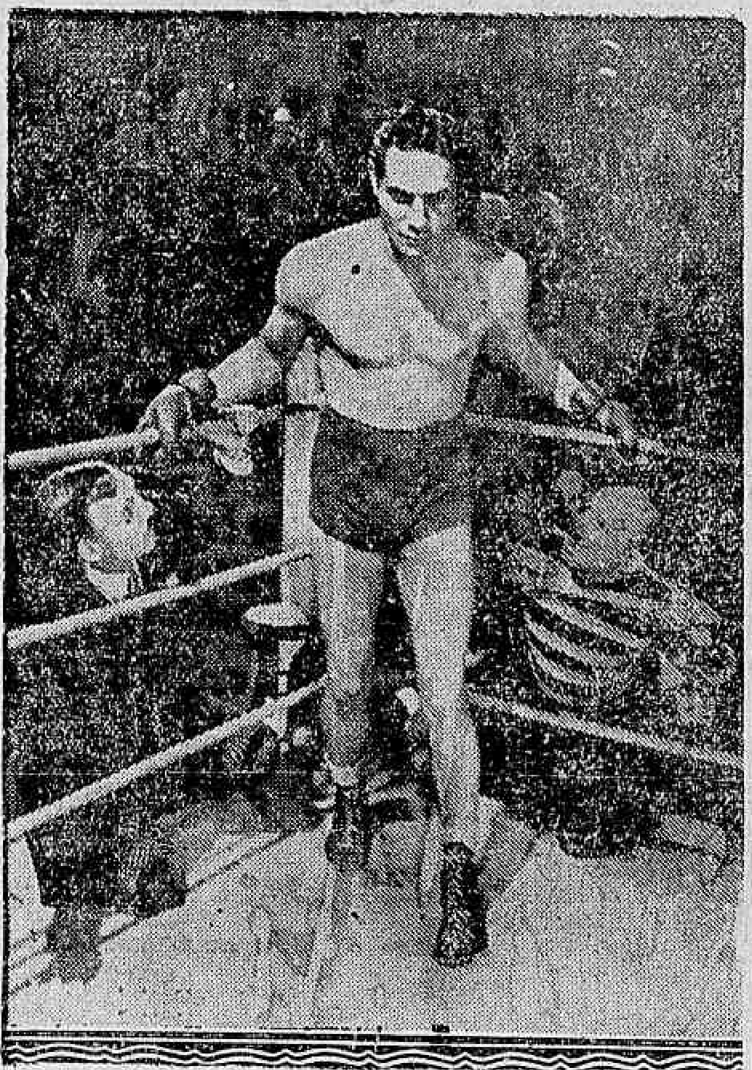

Max Baer, o californiano que vencendo Carnera, conseguiu a maior ambição "yankee" dos ultimos tempos — a re-conquista do campeonato de box, para a America do Norte

Max Baer desde hontem, ostenta o titulo de campeão mundial de box.

Fez elle uma façanha até então, considerada impossivel.

Guardando a incognita de seu treinamento, quiz elle confirmar o epitheto que já merecia da chronica universal—"clown" do "ring".

As férias obtidas em 33, não conseguiram diminuir sua resistencia e o que é mais interessante, a victoria obtida hontem, serviu para confirmar sua asserção — o "film" que encenei com Carnera, serviu para me demonstrar seus pontos vulneraveis.

E juntando a acção á palavra, Baer atacou de preferencia o estomago de Carnera, justamente o ponto que lhe deu a victoria.

O seu triumpho, a despeito da opinião dos technicos. foi claro, amplo e insophismavel.

Obteve-o da mesma fórma que se impoz a Max Schmelling — por "knock-out" technico.

Carnera, o gigante italiano, a despeito do preparo a que se submetteu não teve margens de fugir á derrota e sobretudo, do "knock-out" technico.

Caiu frente as martelladas de Baer, indo á lona por quatro vezes, ficando completamente imbelle, não conseguindo uma só vez, acertar o contendor, com sua famosa "marreta" da direita.

DIARIO CARIOCA, graças á gentileza do director da Radio Cruzeiro do Sul, acompanhou o combate no "studio" dessa estação, o qual damos a seguir:

BAER SENHOR DOS 1º, 2º E 3º ASSALTOS

Iniciado que foi o combate, Baer entra a atacar Carnera no estomago. Este, por seu turno, procura manter o californiano á distancia que, evitando a famosa direita do italiano, martella-o no baço. Carnera demonstra se achar preparado para a refrega, mas isto não impede que Baer empregando sua esquerda, seguida da direita, jogue-o ao sólo, por 4', no primeiro assalto.

A mesma tactica é utilisada pelo californiano, que obtem resultado identico nos 2º e 3º "rounds".

CARNERA REAGE

O assalto seguinte é caracterizado pela reacção de Carnera que, conseguindo empregar a tactica ainda não imposta — ataque á distancia, se sagra vencedor do 4º round.

BAER E O 5º "ROUND"

O californiano não havendo se empregado a fundo no round anterior, inicia o 5º, violentamente. Logo de inicio, á saida de um corpo-a-corpo, elle atira violentamente á cara de Carnera que sangra. Regista-se um novo "corpo-a-corpo", do qual Baer se aproveita para, á saida atirar um directo ao nariz de Carnera que entra a sangrar.

CARNERA, SENHOR DO SEXTO ASSALTO

Ao se iniciar o sexto assalto, o gigante italiano consegue dirigir uma série de esquerdos ao corpo de Baer. Este reage violentamente, martellando o baço do contendor.

Por seu turno, Carnera esquiva e, em novo "clinch", accentua sua vantagem.

BAER AVANTAJA-SE

Baer, ao se iniciar o setimo assalto, entra valentemente com a direita, obrigando o italiano a recuar, tentando trabalhar de esquerda.

MAIS UM "KNOCK-DOWN" DE CARNERA

Carnera a despeito de demonstrar valentia e preparo, encontra-se quasi esgotado. O italiano inicia o ataque, mas Baer com um rapido "hook" joga Carnera ao sólo, que se levanta rapidamente.

UM "ROUND" EMPATE

A peleja se encontra quasi em seu final. Sentindo a sua situação, o italiano persegue Baer, enviando-lhe bom golpe de direita. Baer responde de esquerda. Com uma esquerda de Carnera e outra de Baer ao queixo do italiano, finda o 9º assalto.

BAER VENCEDOR

A certa altura, ouve-se um barulho ensurdecedor Amainado que foi este, o "speaker" annuncia: Carnera está fazendo alardes de grande coragem. Baer com formidavel direita, joga o italiano ao sólo. Carnera está inconsciente. O arbitro conta até sete. Carnera ergue-se. Baer arremette, attingindo-o com uma série de esquerdos. Carnera não offerece nenhuma defesa ao ataque de Baer. O juiz intervem e suspende o braço de Baer, proclama-o vencedor por "knock-out" technico. São decorridos 2 minutos e 16 segundos do 10º round.

COMO A AGENCIA HAVAS DESCREVE O TRIUMPHO DE BAER

NOVA YORK, 14 (Havas) — O match de box entre Primo Carnera e Max Baer para disputa do campeonato mundial de peso pesado chamou a Madison Square Garden enorme concurrencia de cerca de 60.000 espectadores entre os quaes se via representada em peso a colonia italiana.

Feita a pesagem o pugilista italiano accusa 263 libras 25 e o americano 210 libras.

A reunião está sendo favorecida por tempo esplendido amenisado por ligeira viração.

Entre os presentes vêem-se o sr. Fiorello Laguardia, prefeito de Nova York e innumeras personalidades do mundo desportivo.

Varios aviões passam sobre o ring com letreiros de publicidade

O match foi organizado em quinze rounds.

Primeiro round: — Os contendores medem-se no inicio durante longo momento. Carnera attinge o adversario com a esquerda. Segue-se um corpo a corpo. Baer ataca furiosamente e Carnera cáe sob verdadeira saraivada de golpes da esquerda e da direita dirigidos ao corpo e ao rosto.

Segundo round: — Os pugilistas lutam encarniçadamente e rolam duas vezes por terra. Baer falha repetidas vezes com a esquerda. Carnera ataca a principio fracamente com a esquerda mas parece recobrar o vigor. Baer consegue collocar dois hooks no coração do campeão.

Nesses dois primeiros rounds Carnera ataca o corpo de Baer mas este reage violentamente e ataca o rosto do seu adversario. Carnera ataca com o esquerdo varias vezes sem que Baer responda.

Terceiro round: — O americano parece divertir-se enormemente e ataca com o direito mas é perseguido pelo italiano que o atira ás cordas. Segue-se violento clinch. Carnera trabalha magnificamente com a direita. Baer parece sem respiração mas consegue enviar Carnera ao sólo com um esquerdo no queixo.

Quarto round: — Carnera ataca com o esquerdo. Baer recúa e espera o momento de recomeçar furioso ataque.

Quinto round: — O campeão recomeça bem disposto e repousado. Baer colloca um hook no corpo do adversario que é abalado e que ataca com o direito e o esquerdo o queixo de Baer. Segue-se novo clinch. Baer mostra-se melhor e Carnera sangra do nariz parece em difficuldade no fim do assalto.

Sexto round: —Carnera consegue collocar uma série de esquerdos no rosto de Baer que responde. Os contendores entram em novo in fighting. Carnera recebe um esquerdo no queixo seguido de um direito no estomago.

Setimo round — Baer logra collocar golpes da direita e da esquerda no corpo do italiano que recua deante do ataque, mas trabalha, efficazmente com o esquerdo. Ha novo clinch a favor de Carnera.

Oitavo round — Carnera recobra confiança e Baer ataca com os dois punhos, mas recua. Carnera deu magnifico directo no rosto de Baer que responde com o dorso da mão e manda o campeão ao sólo. Carnera levanta-se rapidamente.

Nono round — Carnera persegue Baer em torno do ring. Carnera envia um golpe da direita. Baer responde com a esquerda e recebe em troca um directo no queixo. Baer replica com um esquerdo mal collocado e ao qual Carnera não faz attenção.

Decimo round — Carnera envia dois directos ao queixo de Baer. Trava-se o corpo-a-corpo com vantagem para Baer. O arbitro separa varias vezes os contendores. Carnera desfere um hook ás mandibulas de Baer, mas sob violento ataque vae novamente ao tablado. Baer ataca baixo mas o arbitro não aceita as reclamações de Carnera. O gong salva o italiano.

Undecimo round — Carnera furioso ataca fortemente mas Baer com um directo envia novamente o italiano ao sólo. Carnera levanta-se debaixo de uma série de golpes da esquerda e da direita dirigidos ao corpo e ao rosto. Depois de 2 minutos e 16 segundos de combate, o arbitro suspende a luta e proclama Max Baer campeão mundial de todas as categorias por knock-out technico.

Carnera, o "colosso humano", que a despeito de seu preparo, caiu vencido ante a incognita do treinamento de Baer

UM JURY SENSACIONAL

Será Julgado, Hoje, o Ex-Commissario Bias Pimentel, Autor da Morte do Dr. Ernani Deschamps — Como Estão Constituidas a Defesa e a Accusação — O Libello - Crime

O ex-commissario Bias Pimentel

Perdura ainda na memoria popular o doloroso drama que, em setembro do anno passado, emocionou nossa cidade, abalando os meios sociaes.

Recordemol-o em linhas geraes:

O commissario, interino, Bias Pimentel, após uma desintelligencia com o dr. Ernani Deschamps Cavalcanti, official de gabinete do chefe de policia, deixou o edificio da Policia Central, onde tornou pouco depois, permanecendo á entrada, aguardando a saida do dr. Deschamps, que até então fôra seu amigo.

Ali esteve Pimentel duas horas até que surgiu o seu desaffecto, acompanhado de varios amigos.

Bias Pimentel avançou para elle, embargando-lhe os passos e incontinenti alvejou-o a tiros, prostrando-o morto.

O criminoso foi preso em flagrante e sua victima veiu a fallecer no dia seguinte, no Hospital de Prompto Soccorro.

O facto repercutiu fortemente nos meios sociaes. Tanto Bias Pimentel como o dr. Ernani, ambos filhos de illustres figuras do Exercito, eram pessoas bastantes conceituadas e contavam com largos circulos de amizade.

Processado e denunciado, Bias Pimentel deve ser submettido a julgamento, amanhã. O jury será presidido pelo dr. Magarinos Torres.

Occupará a tribuna da promotoria o dr. Rufino de Goy, que terá como auxiliares de accusação o conhecido criminalista dr. Evaristo de Moraes, dr. Telles Barbosa e dr. Murillo de Souza Soares.

A defesa do réo está a cargo dos advogados drs. Bulhões Pedreira e Jackson Gomes de Souza.

O LIBELLO CRIME

O libello crime offerecido pelo promotor, dr. Carlos Sussekind de Mendonça, pede a condemnação do réo no grão sub-médio do artigo 294, paragrapho 1º, da Consolidação das Leis Penaes, isto é, a quinze annos de prisão cellular.

As Indelicadezas do Pessoal da Light

Convém que a poderosa empresa canadense, providencie contra a falta de urbanidade com que são tratados pelos seus empregados, os passageiros que viajam em seus bondes.

Viajando em um bonde "Largo dos Leões" saido da Galeria Cruzeiro, mais ou menos ás 18 horas e 50 minutos, uma passageira, (que viajava em um banco lotado), reclamou ao fiscal n. 244 (L. Gloria), pelo facto de ter sido permittido pelo conductor do alludido vehiculo, chapa n. 415 o embarque no mesmo banco de mais um passageiro que não primava pelo culto á hygiene.

Perguntando ao fiscal se era aquillo permittido o mesmo declarou não saber, mostrando assim, ignorar o regulamento da companhia.

Ahi fica a reclamação.

As Grandes Obras dos Serviços de Agua da Bahia

(Continuação da 10ª pagina)

executado, por meio de bombas de funccionamento automatico. Presentemente, estes bairros são abastecidos algumas horas de duas em duas noites.

Nos reservatorios R 3 e R 3 T, os unicos existentes na Bahia antes de se iniciarem as obras do Escriptorio Saturnino de Britto, serão feitos melhoramentos, evitando-se um bombeamento oneroso e precario que, até hoje, se proceda, da Bolandeira até esses reservatorios directamente, em uma grande extensão de linha de recalque.

* * *

São essas, além de outros pequenos serviços, as obras formidaveis empreendidas pelo governo da Bahia, e grandemente impulsionadas pelo interventor Juracy Magalhães, que o Escriptorio Saturnino de Britto vem realizando naquella cidade, para dotal-a de um perfeito abastecimento d'agua. No fim do actual programma em execução, isto é, em abril do anno proximo, a cidade terá um abastecimento sufficiente para cerca de 300 mil habitantes. Com a execução completa do projecto approvado, a cidade terá agua para população bastante maior, mesmo depois de construida a sua rêde de esgotos e augmentado o consumo pelas industrias.

A Escriptorio Saturnino de Britto, na execução das obras que acabamos de descrever, administra a construcção, sem ser empreiteiro, sendo o financiamento feito pelo governo do Estado. O Escriptorio constituiu, na Bahia, a "Commissão de Saneamento da Bahia", com um corpo technico de 6 engenheiros, 2 auxiliares e 2 desenhistas. O chefe da commissão representante do Escriptorio e nomeado pelo Governo é o engenheiro José Fernal, que faz parte do Escriptorio Saturnino de Britto desde 1922, tendo sido primeiro engenheiro no saneamento da cidade de João Pessôa, e chefe da Commissão de Saneamento de Poços de Caldas, serviços esses tambem executados pelo Escriptorio Saturnino de Britto.

BARATINHAS MIUDAS

Só desapparecem com o uso do unico producto liquido que attrae e extermina as formiguinhas caseiras e toda especie de baratas.

BARAFORMIGA 31"

Drog. Baptista. 1º de Março, 10 Vidro, 3$; pelo Correio, 5$.

Ad Immortalitatem

CLEMENTINO FRAGA E A VAGA DE MIGUEL COUTO NA ACADEMIA

Professor Clementino Fraga

Desenha-se um movimento de viva sympathia, em todas as rodas sociaes e intellectuaes da metropole, em torno da candidatura do professor Clementino Fraga, á vaga de Miguel Couto, na Academia Brasileira de Letras.

Clementino Fraga, o alvo desse movimento que cada dia se avoluma e empolga os meios culturaes brasileiros, dispensa exhaustivas considerações.

A sua obra é dessas que, perfeitamente, resistem á maldade dos homens, á acção do tempo. Elle não se fez á sombra de nenhuma influencia.

Vê-se no scientista a quem o Brasil, a rigor, deve tão assignalados serviços, o resultado de um esforço que glorifica uma existencia.

A idéa de sua candidatura á vaga de Miguel Couto, é justissima. Merece todos os applausos. O proprio sabio brasileiro, se vivo estivesse, votaria nelle para pertencer á casa dos immortaes, tão expressiva e solida é a sua obra de scientista e de homem de sensibilidade e de cultura.

Conhece-se o que elle fez á frente do Departamento Nacional de Saude Publica.

Executou uma obra maravilhosa, salvando a população do Rio de succumbir á febre amarella. Compararam-no por essa época a Oswaldo Cruz.

Miguel Couto tinha a seu respeito e externou isso em discurso, por occasião de uma homenagem que lhe prestaram, recentemente, uma opinião honrorissima sob todos os titulos.

Ninguem, portanto, melhor do que Clementino Fraça á altura de merecer a honra de substituir Miguel Couto na Academia Brasileira de Letras.

O notavel hygienista honrará a cadeira deixada ainda ha pouco pelo sabio brasileiro.

Uma Medida Louvavel da Delegacia de Jogos

PROHIBIDA A VENDA DE SAQUINHOS DE BALA CONTENDO CEDULAS DE RECLAME

Alguns fabricantes de balas desta capital, no intuito de dar maior incremento aos seus negocios, sem que tivessem qualquer permissão, iniciaram a venda de saquinhos de balas, contendo cedulas de reclame.

O negocio progrediu rapidamente. A garotada viciou-se e já era notado o interesse pelo jogo.

O facto chegou ao conhecimento da policia. Os fabricantes de balas, eram apontados como os principaes causadores desse grande mal — o de iniciar os menores na escola da jogatina.

Encarregado pelo chefe de policia, syndicou a respeito, o delegado Jayme Praça e chegou a conclusão de que tal situação já tomava proporções alarmantes.

Hontem aquella autoridade acompanhada do commissario Oswaldo Guimarães, numa visita que fez ás fabricas ABC de Zanotta, França & Cia., á rua Visconde de Inhauma n. 101 e Vianna, á rua Frei Caneca n. 61, appreendeu todos os saccos de balas, cedulas, prospectos, etc.

Os proprietarios das mesmas foram intimados a comparecer á delegacia, afim de deporem.

Hontem, á noite, ficou tudo resolvido. Depois de lavrado o auto de appreensão, os fabricantes foram mandados em paz, visto terem se compromettido a abandonar de vez esse processo condemnavel de negociar o factor principal dos máos costumes da criançada.